

ส่วนที่ ๒

การติดตามและประเมินผล

๑. สรุปผลการติดตามและประเมินผล ปีงบประมาณ พ.ศ. ๒๕๖๑

๑.๑ ยุทธศาสตร์การพัฒนา ปีงบประมาณ พ.ศ. ๒๕๖๑

๑.๑.๑ แผนยุทธศาสตร์การพัฒนากองคการบริหารส่วนตำบลตะบิ้ง เป็นแผนยุทธศาสตร์ที่กำหนดระยะเวลา ๕ ปี พ.ศ. ๒๕๖๑ - ๒๕๖๕ ซึ่งเป็นแผนพัฒนาเศรษฐกิจและสังคมขององคการบริหารส่วนตำบลตะบิ้ง ที่กำหนดยุทธศาสตร์ และแนวทางการพัฒนาขององคการบริหารส่วนตำบลตะบิ้ง ซึ่งแสดงถึงวิสัยทัศน์ พันธกิจ และจุดมุ่งหมายเพื่อการพัฒนาในอนาคต โดยสอดคล้องกับแผนพัฒนาเศรษฐกิจและสังคมแห่งชาติ แผนการบริหารราชการแผ่นดิน ยุทธศาสตร์การพัฒนารัฐบาลดิจิทัล อำเภอสายบุรี และแผนชุมชนตำบลตะบิ้ง

๑.๑.๒ แผนยุทธศาสตร์การพัฒนากองคการบริหารส่วนตำบลตะบิ้ง มีรายละเอียด ดังนี้

๑) วิสัยทัศน์

“ท้องถิ่นน่าอยู่ ชุมชนเข้มแข็ง คุณภาพชีวิตดี เศรษฐกิจมั่นคง”

๒) ยุทธศาสตร์ ประกอบด้วย

ยุทธศาสตร์ที่ ๑ ยุทธศาสตร์การพัฒนาด้านโครงสร้างพื้นฐาน

ยุทธศาสตร์ที่ ๒ ยุทธศาสตร์การพัฒนาด้านสังคมและส่งเสริมคุณภาพชีวิต

ยุทธศาสตร์ที่ ๓ ยุทธศาสตร์การพัฒนาด้านการจัดระเบียบชุมชน สังคม และความสงบเรียบร้อย

ยุทธศาสตร์ที่ ๔ ยุทธศาสตร์การพัฒนาด้านเศรษฐกิจและการแก้ไขปัญหาความยากจน

ยุทธศาสตร์ที่ ๕ ยุทธศาสตร์การพัฒนาด้านการบริหารจัดการและการอนุรักษ์ทรัพยากรธรรมชาติและสิ่งแวดล้อม

ยุทธศาสตร์ที่ ๖ ยุทธศาสตร์การพัฒนาด้านการศึกษา ศาสนา และวัฒนธรรม

ยุทธศาสตร์ที่ ๗ ยุทธศาสตร์การพัฒนาด้านสาธารณสุข

ยุทธศาสตร์ที่ ๘ ยุทธศาสตร์การพัฒนาด้านการเมือง การบริหาร

๓) เป้าประสงค์ ประกอบด้วย

เป้าประสงค์ ๑ เพื่อพัฒนาโครงสร้างพื้นฐาน

เป้าประสงค์ ๒ เพื่อพัฒนาสังคมและส่งเสริมคุณภาพชีวิต

เป้าประสงค์ ๓ เพื่อพัฒนาการจัดระเบียบชุมชน สังคม และความสงบเรียบร้อย

เป้าประสงค์ ๔ เพื่อพัฒนาด้านเศรษฐกิจและการแก้ไขปัญหาความยากจน

เป้าประสงค์ ๕ เพื่อพัฒนาการบริหารจัดการและการอนุรักษ์ทรัพยากรธรรมชาติและสิ่งแวดล้อม

เป้าประสงค์ ๖ เพื่อพัฒนาการศึกษา ศาสนา และวัฒนธรรม

เป้าประสงค์ ๗ เพื่อพัฒนาการสาธารณสุข

เป้าประสงค์ ๘ เพื่อพัฒนาการเมืองและการบริหาร

๑.๒ รายงานบัญชีโครงการพัฒนา

๑.๒.๑ โครงการแผนพัฒนาท้องถิ่นสี่ปี (พ.ศ. ๒๕๖๑ - ๒๕๖๔) ประจำปีงบประมาณ ๒๕๖๑

(๑) ตามแผนพัฒนาท้องถิ่นสี่ปี พ.ศ. ๒๕๖๑ - ๒๕๖๔

ยุทธศาสตร์ที่ ๑ การพัฒนาด้านโครงสร้างพื้นฐาน

๑.๑ แผนงานเคหะและชุมชน

ตารางที่ ๑ การพัฒนาด้านโครงสร้างพื้นฐาน (แผนงานเคหะและชุมชน)

แบบ ผ. ๐๑

ที่	โครงการ	วัตถุประสงค์	เป้าหมาย (ผลผลิตของโครงการ)	งบประมาณและที่มา				ตัวชี้วัด (KPI)	ผลลัพธ์ที่คาดว่าจะได้รับ	หน่วยงาน รับผิดชอบ หลัก
				๒๕๖๑ (บาท)	๒๕๖๒ (บาท)	๒๕๖๓ (บาท)	๒๕๖๔ (บาท)			
๑	โครงการก่อสร้างรั้ว สาธารณะประโยชน์ บ้าน เจาะก้อแย หมู่ที่ ๓	เพื่อป้องกันสัตว์เลี้ยง และให้เกิดภูมิทัศน์ที่ สวยงาม	ขนาดความยาว ๘๐.๐๐ เมตร สูง ๑.๘๐ เมตร	๒๐๐,๐๐๐	-	-	-	ประชาชน หมู่ที่ ๓ ประมาณ ๓๐๐ ครัวเรือน ได้ใช้สถานที่ ปลอดภัยมากขึ้น	ประชาชนได้รับการ บริการสาธารณะที่มี คุณภาพ	กองช่าง
๒	โครงการปรับปรุง ซ่อมแซม ถนนหินคลุก สายหลัง อบต. ตะบิ้ง หมู่ที่ ๓	เพื่อให้ได้ถนนที่ แข็งแรงและมี มาตรฐาน	ขนาดกว้าง ๔.๐๐ เมตร ยาว ๔๐๐ เมตร ความ หนาโดยเฉลี่ย ๐.๑๕ เมตร	๔๗๐,๓๐๐	-	-	-	ประชาชน หมู่ที่ ๓ ประมาณ ๓๐๐ ครัวเรือนสามารถสัญจร ไปมาได้สะดวก รวดเร็ว	ประชาชนได้รับการ บริการสาธารณะที่มี คุณภาพ	กองช่าง

ตารางที่ ๑ การพัฒนาด้านโครงสร้างพื้นฐาน (แผนงานเคหะและชุมชน) (ต่อ)

แบบ ผ. ๐๑

ที่	โครงการ	วัตถุประสงค์	เป้าหมาย (ผลผลิตของโครงการ)	งบประมาณและที่มา				ตัวชี้วัด (KPI)	ผลลัพธ์ที่คาดว่าจะได้รับ	หน่วยงาน รับผิดชอบ หลัก
				๒๕๖๑ (บาท)	๒๕๖๒ (บาท)	๒๕๖๓ (บาท)	๒๕๖๔ (บาท)			
๓	โครงการปรับปรุงถนนผิวจราจรหินคลุก สายเปาะลง ยอ หมู่ที่ ๕	เพื่อให้ได้ถนนที่แข็งแรงและมีมาตรฐาน	ขนาดกว้าง ๔.๐๐ เมตร ยาว ๓๕๐ เมตร หนา ๐.๓๐ เมตร	๔๘๖,๓๐๐	-	-	-	ประชาชน หมู่ที่ ๕ ประมาณ ๒๐๐ ครั้วเรือน สามารถสัญจรไปมาได้สะดวก รวดเร็ว	ประชาชนได้รับการบริการสาธารณะที่มีคุณภาพ	กองช่าง
๔	โครงการถมที่สาธารณะประโยชน์ กาเยาะมาตี หมู่ที่ ๖	เพื่อให้ได้พื้นที่ใช้สอยมากขึ้น	ขนาดกว้าง ๒๓.๐๐ เมตร ยาว ๕๐.๐๐ เมตร หนา โดยเฉลี่ย ๑.๐๐ เมตร	๓๐๐,๐๐๐	-	-	-	ประชาชน หมู่ที่ ๖ ประมาณ ๒๕๐ ครั้วเรือน สามารถใช้พื้นที่ได้มากขึ้น	ประชาชนได้รับการบริการสาธารณะที่มีคุณภาพ	กองช่าง
๕	โครงการปรับปรุงที่ทิ้งขยะตำบลตะบึง ปีละ ๒ ครั้ง	เพื่อให้ได้ที่ทิ้งขยะมีมาตรฐาน	ปรับปรุงที่ทิ้งขยะ	๑๖๐,๐๐๐	-	-	-	ประชาชนทั้งตำบลมีที่ทิ้งขยะ	ประชาชนได้รับการบริการสาธารณะที่มีคุณภาพ	กองช่าง
๖	โครงการวางท่อระบายน้ำคอนกรีตเสริมเหล็ก ภายในตำบลตะบึง หมู่ที่ ๒,๓,๔,๕,๖	เพื่อระบายน้ำท่วมขังและป้องกันน้ำเน่าเสีย	วางท่อระบายน้ำ คสล. ภายในเขต อบต.ตะบึง	๑๖๔,๐๐๐	-	-	-	ประชาชน ในเขตหมู่ที่ ๒,๓,๔,๕,๖ สามารถใช้ประโยชน์จากโครงการนี้	ประชาชนได้รับการบริการสาธารณะที่มีคุณภาพ	กองช่าง

ตารางที่ ๑ การพัฒนาด้านโครงสร้างพื้นฐาน (แผนงานเคหะและชุมชน) (ต่อ)

แบบ ผ. ๐๑

ที่	โครงการ	วัตถุประสงค์	เป้าหมาย (ผลผลิตของโครงการ)	งบประมาณและที่มา				ตัวชี้วัด (KPI)	ผลลัพธ์ที่คาดว่าจะได้รับ	หน่วยงาน รับผิดชอบ หลัก
				๒๕๖๑ (บาท)	๒๕๖๒ (บาท)	๒๕๖๓ (บาท)	๒๕๖๔ (บาท)			
๗	โครงการขุดลอกคลองระบายน้ำ สายสระน้ำ - บึงแจ้แร หมู่ที่ ๑	เพื่อเป็นการระบายน้ำได้ดียิ่งขึ้น	ขุดลอกคลองระบายน้ำ	๑๖๓,๐๐๐	-	-	-	ประชาชน หมู่ที่ ๑ ประมาณ ๓๐๐ คนสามารถสัญจรไปมาได้สะดวก รวดเร็ว	ประชาชนได้รับการบริการ สาธารณะที่มีคุณภาพ	กองช่าง
๘	โครงการก่อสร้างส้วมสาธารณะประโยชน์ หมู่ที่ ๓	เพื่อให้ประชาชนได้ใช้ส้วมตามสุขลักษณะ	ก่อสร้างส้วมสาธารณะ	๕๐,๐๐๐	-	-	-	ประชาชน หมู่ที่ ๓ ประมาณ ๓๐๐ คนสามารถใช้ประโยชน์จากโครงการนี้	ประชาชนได้รับการบริการ สาธารณะที่มีคุณภาพ	กองช่าง
๙	โครงการปรับปรุงซ่อมแซมถนนหินคลุก สายหะยีดาโอ๊ะ หมู่ที่ ๖	เพื่อปรับปรุง ซ่อมแซมถนนให้สามารถใช้งานได้ปกติ มีความปลอดภัย	ขนาดกว้าง ๔.๐๐ เมตร ยาว ๕๗๐ เมตร หนา ๐.๑๐ เมตร	๒๖๔,๐๐๐	-	-	-	ประชาชน หมู่ที่ ๖ ประมาณ ๒๕๐ คนสามารถสัญจรไปมาได้สะดวก รวดเร็ว	ประชาชนได้รับการบริการ สาธารณะที่มีคุณภาพ	กองช่าง
๑๐	โครงการปรับปรุงซ่อมแซมถนนหินคลุก สายสถานีสูบน้ำ หมู่ที่ ๔	เพื่อปรับปรุงซ่อมแซมถนนหินคลุกให้พร้อมใช้งานและมีความปลอดภัย	ขนาดกว้าง ๔.๐๐ เมตร ยาว ๑๘๐ เมตร หนา ๐.๑๐ เมตร	๘๓,๐๐๐	-	-	-	ประชาชน หมู่ที่ ๔ ประมาณ ๑๕๐ คนสามารถสัญจรไปมาได้สะดวก รวดเร็ว	ประชาชนได้รับการบริการ สาธารณะที่มีคุณภาพ	กองช่าง

ตารางที่ ๑ การพัฒนาด้านโครงสร้างพื้นฐาน (แผนงานเคหะและชุมชน) (ต่อ)

แบบ ผ. ๐๑

ที่	โครงการ	วัตถุประสงค์	เป้าหมาย (ผลผลิตของโครงการ)	งบประมาณและที่มา				ตัวชี้วัด (KPI)	ผลลัพธ์ที่คาดว่าจะได้รับ	หน่วยงาน รับผิดชอบ หลัก
				๒๕๖๑ (บาท)	๒๕๖๒ (บาท)	๒๕๖๓ (บาท)	๒๕๖๔ (บาท)			
๑๑	ค่าไฟฟ้าสาธารณะส่วนเกิน ในเขต อบต. จากการ กำหนดของการไฟฟ้าส่วน ภูมิภาค	เพื่อขยายไฟฟ้า สาธารณะ ในเขต ตำบลตะบิ้ง	ขยายไฟฟ้าสาธารณะ ใน เขตตำบลตะบิ้ง	๒๐๐,๐๐๐	-	-	-	ประชาชนทั้งตำบลได้รับ ประโยชน์จากโครงการนี้	ประชาชนได้รับ การบริการ สาธารณะที่มี คุณภาพ	กองช่าง
๑๒	โครงการปรับปรุงซ่อมแซม ถนนหินคลุก สายสนามกีฬา หมู่ที่ ๒	เพื่อปรับปรุงซ่อมแซม ถนนให้ใช้งานได้ ตามปกติและ ปลอดภัย	ขนาดกว้าง ๔.๐๐ เมตร ยาว ๓๐๐ เมตร ความ หนา ๐.๑๐ เมตร	๑๓๘,๐๐๐	-	-	-	ประชาชน หมู่ที่ ๒ ประมาณ ๑๙๐ ครัวเรือน สามารถสัญจร ไปมาได้สะดวก รวดเร็ว	ประชาชนได้รับ การบริการ สาธารณะที่มี คุณภาพ	กองช่าง
๑๓	โครงการถมที่สนามกีฬา หมู่ ที่ ๕	เพื่อให้ประชาชนใน พื้นที่ได้ใช้พื้นที่ใช้สอย มากขึ้น	ขนาดกว้าง ๔๓.๐๐ เมตร ยาว ๙๓.๐๐ เมตร และ กว้าง ๔๐ เมตร ยาว ๘๖ เมตร หนาโดยเฉลี่ย ๐.๒๕ เมตร รวมปริมาตรเนื้อไม้ น้อยกว่า ๒,๙๗๕ เมตร	๔๘๖,๓๐๐	-	-	-	ประชาชน หมู่ที่ ๕ ประมาณ ๒๐๐ ครัวเรือน สามารถสัญจร ไปมาได้สะดวก รวดเร็ว	ให้ประชาชนมี กองทุนสวัสดิการ ชุมชน	กองช่าง
๑๔	โครงการติดตั้งกันสาด อาคารอเนกประสงค์ หมู่ที่ ๓	เพื่อให้อาคาร อเนกประสงค์มีความ ปลอดภัยมากขึ้น	ติดตั้งกันสาดอาคาร อเนกประสงค์ หมู่ที่ ๓	๒๗,๕๐๐	-	-	-	ประชาชน หมู่ที่ ๓ ประมาณ ๓๐๐ ครัวเรือน ได้ใช้ประโยชน์ จากโครงการนี้	ประชาชนได้รับ การบริการ สาธารณะที่มี คุณภาพ	กองช่าง

ตารางที่ ๑ การพัฒนาด้านโครงสร้างพื้นฐาน (แผนงานเคหะและชุมชน) (ต่อ)

แบบ ผ. ๐๑

ที่	โครงการ	วัตถุประสงค์	เป้าหมาย (ผลผลิตของโครงการ)	งบประมาณและที่มา				ตัวชี้วัด (KPI)	ผลลัพธ์ที่คาดว่าจะได้รับ	หน่วยงาน รับผิดชอบ หลัก
				๒๕๖๑ (บาท)	๒๕๖๒ (บาท)	๒๕๖๓ (บาท)	๒๕๖๔ (บาท)			
๑๕	โครงการวางท่อระบายน้ำ คอนกรีตเสริมเหล็ก ภายใน ตำบลตะบิ้ง	เพื่อวางท่อระบายน้ำ คสล.	วางท่อระบายน้ำคอนกรีต เสริมเหล็กภายในตำบล ตะบิ้ง	๑๑๘,๐๐๐	-	-	-	ประชาชนในเขตตำบล สามารถใช้ประโยชน์จาก โครงการนี้	ประชาชนได้รับ การบริการ สาธารณะที่มี คุณภาพ	กองช่าง
๑๖	โครงการปรับปรุงอาคาร ศูนย์พัฒนาเด็กเล็ก หมู่ที่ ๓	เพื่อปรับปรุงอาคาร ศูนย์พัฒนาเด็กเล็ก	ปรับปรุงอาคารศูนย์ พัฒนาเด็กเล็ก	๗๖,๐๐๐	-	-	-	เด็กนักเรียน ประมาณ ๕๐ คน ได้ประโยชน์จาก โครงการนี้	ประชาชนได้รับ การบริการ สาธารณะที่มี คุณภาพ	กองช่าง
๑๗	โครงการปรับปรุงซ่อมแซม ถนนหินคลุก สายลูโบะบาตู - ละอาร์ หมู่ที่ ๕	เพื่อปรับปรุงซ่อมแซม ถนนให้สามารถใช้งาน ได้ปกติ มีความ ปลอดภัย	ปรับปรุงซ่อมแซมถนนหิน คลุก สายลูโบะบาตู - ละ อาร์ หมู่ที่ ๕	๒๐๐,๐๐๐	-	-	-	ประชาชน หมู่ที่ ๕ ประมาณ ๒๐๐ ครัวเรือน สามารถสัญจร ไปมาได้สะดวก รวดเร็ว	ประชาชนได้รับ บริการสาธารณะที่ มีคุณภาพ	กองช่าง
๑๘	โครงการก่อสร้างถนน คอนกรีตเสริมเหล็ก สายตา ดึกา หมู่ที่ ๑	เพื่อให้ได้ถนนที่ แข็งแรงและมี มาตรฐาน	ขนาดกว้าง ๓ เมตร ยาว ๖๗ เมตร หนา ๐.๑๕ เมตร	๑๕๐,๐๐๐	๑๕๐,๐๐๐	-	-	ประชาชน หมู่ที่ ๑ ประมาณ ๓๐๐ ครัวเรือน สามารถสัญจร ไปมาได้สะดวก รวดเร็ว	ประชาชนได้รับ การบริการ สาธารณะที่มี คุณภาพ	กองช่าง

ตารางที่ ๑ การพัฒนาด้านโครงสร้างพื้นฐาน (แผนงานเคหะและชุมชน) (ต่อ)

แบบ ผ. ๐๑

ที่	โครงการ	วัตถุประสงค์	เป้าหมาย (ผลผลิตของโครงการ)	งบประมาณและที่มา				ตัวชี้วัด (KPI)	ผลลัพธ์ที่คาดว่าจะได้รับ	หน่วยงานรับผิดชอบหลัก
				๒๕๖๑ (บาท)	๒๕๖๒ (บาท)	๒๕๖๓ (บาท)	๒๕๖๔ (บาท)			
๑๙	โครงการก่อสร้างถนนคอนกรีตเสริมเหล็ก สายทางเข้าสระน้ำตะบึง หมู่ที่ ๑	เพื่อให้ได้ถนนที่แข็งแรงและมีมาตรฐาน	ขนาดกว้าง ๕ เมตร ยาว ๖๗ เมตร หนา ๐.๑๕ เมตร	๒๐๐,๐๐๐	๒๐๐,๐๐๐	๒๐๐,๐๐๐	๒๐๐,๐๐๐	ประชาชน หมู่ที่ ๑ ประมาณ ๓๐๐ คริวเรือน สามารถสัญจรไปมาได้สะดวก รวดเร็ว	ประชาชนได้รับการบริการ สาธารณะที่มีคุณภาพ	กองช่าง
๒๐	โครงการก่อสร้างถนนคอนกรีตเสริมเหล็ก สายบ้านชะโมะ หมู่ที่ ๔	เพื่อให้ได้ถนนที่แข็งแรงและมีมาตรฐาน	ขนาดกว้าง ๕ เมตร ยาว ๑๔๑.๕๐ เมตร ความหนา ๐.๑๕ เมตร	๕๐๐,๐๐๐	๕๐๐,๐๐๐	๕๐๐,๐๐๐	๕๐๐,๐๐๐	ประชาชน หมู่ที่ ๔ ประมาณ ๑๕๐ คริวเรือน สามารถสัญจรไปมาได้สะดวก รวดเร็ว	ประชาชนได้รับการบริการ สาธารณะที่มีคุณภาพ	กองช่าง
๒๑	โครงการปรับปรุงถนนผิวจราจรหินคลุก สายโรงน้ำยาง หมู่ที่ ๒	เพื่อให้ได้ถนนที่แข็งแรงและมีมาตรฐาน	ขนาดกว้าง ๔ เมตร ยาว ๑๐๐ เมตร หนา ๐.๑๕ เมตร	๔๖๖,๖๐๐	-	-	-	ประชาชน หมู่ที่ ๒ ประมาณ ๒๐๐ คริวเรือน สามารถสัญจรไปมาได้สะดวก รวดเร็ว	ประชาชนได้รับการบริการ สาธารณะที่มีคุณภาพ	กองช่าง

ตารางที่ ๑ การพัฒนาด้านโครงสร้างพื้นฐาน (แผนงานเคหะและชุมชน) (ต่อ)

แบบ ผ. ๐๑

ที่	โครงการ	วัตถุประสงค์	เป้าหมาย (ผลผลิตของโครงการ)	งบประมาณและที่มา				ตัวชี้วัด (KPI)	ผลลัพธ์ที่คาดว่าจะได้รับ	หน่วยงาน รับผิดชอบ หลัก
				๒๕๖๑ (บาท)	๒๕๖๒ (บาท)	๒๕๖๓ (บาท)	๒๕๖๔ (บาท)			
๒๒	โครงการก่อสร้างถนนคอนกรีตเสริมเหล็ก สายบาโงฮีเล หมู่ที่ ๑	เพื่อให้ได้ถนนที่แข็งแรงและมีมาตรฐาน	ขนาดกว้าง ๒ เมตร ยาว ๑๐๐ เมตร หนา ๐.๑๕ เมตร	๑๕๐,๐๐๐	๑๕๐,๐๐๐	๑๕๐,๐๐๐	๑๕๐,๐๐๐	ประชาชน หมู่ที่ ๑ ประมาณ ๓๐๐ ครัวเรือน สามารถสัญจรไปมาได้สะดวก รวดเร็ว	ประชาชนได้รับการบริการ สาธารณะที่มีคุณภาพ	กองช่าง
๒๓	โครงการถมที่สาธารณะประโยชน์ (กูโบร์) กูแบบาเดาะ หมู่ที่ ๒	เพื่อให้ประชาชนในพื้นที่ได้ใช้สอยมากขึ้น	ขนาดกว้าง ๒๘ เมตร ยาว ๕๔ เมตร หนาโดยเฉลี่ย ๐.๗๐ เมตร	๓๐๐,๐๐๐	-	-	-	ประชาชน หมู่ที่ ๒ ประมาณ ๒๐๐ ครัวเรือน สามารถสัญจรไปมาได้สะดวก รวดเร็ว	ประชาชนได้รับการบริการ สาธารณะที่มีคุณภาพ	กองช่าง
๒๔	โครงการก่อสร้างถนนคอนกรีตเสริมเหล็ก สายเปาะลงยอ หมู่ที่ ๕	เพื่อให้ได้ถนนที่แข็งแรงและมีมาตรฐาน	ขนาดกว้าง ๔ เมตร ยาว ๓๕๐ เมตร หนา ๐.๓๐ เมตร	๓๐๐,๐๐๐	-	-	-	ประชาชน หมู่ที่ ๕ ประมาณ ๒๐๐ ครัวเรือน สามารถสัญจรไปมาได้สะดวก รวดเร็ว	ประชาชนได้รับการบริการ สาธารณะที่มีคุณภาพ	กองช่าง

ตารางที่ ๑ การพัฒนาด้านโครงสร้างพื้นฐาน (แผนงานเคหะและชุมชน) (ต่อ)

แบบ ผ. ๐๕

ที่	โครงการ	วัตถุประสงค์	เป้าหมาย (ผลผลิตของโครงการ)	งบประมาณและที่มา				ตัวชี้วัด (KPI)	ผลลัพธ์ที่คาดว่าจะได้รับ	หน่วยงาน รับผิดชอบหลัก
				๒๕๖๑ (บาท)	๒๕๖๒ (บาท)	๒๕๖๓ (บาท)	๒๕๖๔ (บาท)			
๑	โครงการก่อสร้างถนนคอนกรีตเสริมเหล็ก (คสล.) สายสระน้ำตะบึง - ปือแจ้อ หมู่ที่ ๑	เพื่อให้ประชาชนสัญจรไปมาได้สะดวก รวดเร็ว	ขนาดกว้าง ๕.๐๐ เมตร ยาว ๑,๙๓๕ เมตร หนา ๐.๑๕ เมตร	๖,๙๒๔,๐๐๐ (กรมส่งเสริมฯ)	-	-	-	ประชาชน หมู่ที่ ๑ ประมาณ ๓๐๐ คันเรือน สามารถสัญจรไปมาได้อย่างสะดวก รวดเร็ว	ทำให้ประชาชนได้สัญจรไปมาได้สะดวก	กองช่าง
๒	โครงการก่อสร้างถนนลาดยางแอสฟัลต์ติกคอนกรีต สายชะโมะ หมู่ที่ ๔	เพื่อให้ประชาชนสามารถสัญจรไปมาและขนถ่ายสินค้าทางการเกษตร	ขนาดกว้าง ๕.๐๐ เมตร ยาว ๒,๖๑๐ เมตร ความหนา ๐.๐๕ เมตร	๙,๔๖๗,๐๐๐ (กรมส่งเสริมฯ)	-	-	-	ประชาชน หมู่ที่ ๔ ประมาณ ๑๐๐ คันเรือน สามารถสัญจรไปมาได้อย่างสะดวก รวดเร็ว	ประชาชนสามารถสัญจรไปมาและขนถ่ายสินค้าทางการเกษตร	กองช่าง
๓	โครงการก่อสร้างถนนลาดยางแอสฟัลต์ติกคอนกรีต สายปือแจ้อ หมู่ที่ ๖	เพื่อให้ประชาชนสามารถสัญจรไปมาได้สะดวก รวดเร็ว	ขนาดกว้าง ๔.๐๐ เมตร ยาว ๑,๘๗๐ เมตร หนา ๐.๐๕ เมตร	๓,๔๑๓,๐๐๐ (กรมส่งเสริมฯ)	-	-	-	ประชาชน หมู่ที่ ๖ ประมาณ ๒๕๐ คันเรือน สามารถสัญจรไปมาได้อย่างสะดวก รวดเร็ว	ทำให้ประชาชนได้สัญจรไปมาสะดวก	กองช่าง

ตารางที่ ๑ การพัฒนาด้านโครงสร้างพื้นฐาน (แผนงานเคหะและชุมชน) (ต่อ)

แบบ ผ. ๐๕

ที่	โครงการ	วัตถุประสงค์	เป้าหมาย (ผลผลิตของโครงการ)	งบประมาณและที่มา				ตัวชี้วัด (KPI)	ผลลัพธ์ที่คาดว่าจะได้รับ	หน่วยงาน รับผิดชอบหลัก
				๒๕๖๑ (บาท)	๒๕๖๒ (บาท)	๒๕๖๓ (บาท)	๒๕๖๔ (บาท)			
๔	โครงการก่อสร้างถนนคอนกรีตเสริมเหล็ก สายศูนย์พัฒนาเด็กเล็ก - แม่น้ำสายบุรี หมู่ที่ ๕	เพื่อให้ประชาชนสามารถสัญจรไปมาได้สะดวก รวดเร็ว	ขนาดกว้าง ๔.๐๐ เมตร ยาว ๑,๖๙๔ เมตร หนา ๐.๑๕ เมตร	๕,๓๕๐,๘๐๐ (กรมส่งเสริมฯ)	-	-	-	ประชาชน หมู่ที่ ๕ ประมาณ ๒๐๐ครัวเรือน สามารถสัญจรไปมาได้อย่างสะดวก รวดเร็ว	ทำให้ประชาชนได้สัญจรไปมาได้สะดวก	กองช่าง
๕	โครงการปรับปรุงซ่อมแซมสถานีสูบน้ำด้วยไฟฟ้า บ้านแซะโมะ หมู่ที่ ๔	- เพื่อส่งน้ำช่วยเหลือประชาชน บ้านแซะโมะ ตำบลตะบิ้งตลอดจนพื้นที่ใกล้เคียงให้มีน้ำใช้เพื่อการอุปโภค บริโภค - เพื่อให้มีน้ำไว้สำหรับทำเกษตรกรรม	ขนาดกว้าง ๒.๒๐ เมตร ยาว ๑,๕๐๐ เมตร ลึก ๑.๐๐ เมตร	๒,๐๙๗,๐๐๐ (กรมส่งเสริมฯ)	-	-	-	ประชาชน หมู่ที่ ๔ ประมาณ ๑๐๐ครัวเรือน สามารถใช้น้ำเพื่อการอุปโภค บริโภค และทำการเกษตรได้	สามารถส่งน้ำช่วยเหลือประชาชน บ้านแซะโมะ ตำบลตะบิ้ง ตลอดจนพื้นที่ใกล้เคียงให้มีน้ำใช้เพื่อการอุปโภค บริโภค และเพื่อมีน้ำไว้สำหรับทำเกษตรกรรม	กองช่าง

ตารางที่ ๑ การพัฒนาด้านโครงสร้างพื้นฐาน (แผนงานเคหะและชุมชน) (ต่อ)

แบบ ผ. ๐๕

ที่	โครงการ	วัตถุประสงค์	เป้าหมาย (ผลผลิตของโครงการ)	งบประมาณและที่มา				ตัวชี้วัด (KPI)	ผลลัพธ์ที่คาดว่าจะได้รับ	หน่วยงาน รับผิดชอบหลัก
				๒๕๖๑ (บาท)	๒๕๖๒ (บาท)	๒๕๖๓ (บาท)	๒๕๖๔ (บาท)			
๖	โครงการก่อสร้างถนนคอนกรีตเสริมเหล็ก (คสล.) สายหลังบริษัท หมู่ที่ ๖	เพื่อให้มีถนนที่มีมาตรฐานและมีความมั่นคงถาวร	ขนาดกว้าง ๔.๐๐ เมตร ยาว ๒๐๐ เมตร หนา ๐.๐๕ เมตร	๗๘๘,๐๐๐ (กรมส่งเสริมฯ)	-	-	-	ประชาชน หมู่ที่ ๖ ประมาณ ๒๕๐ครัวเรือน สามารถสัญจรไปมาได้สะดวก รวดเร็ว	ทำให้ประชาชนได้สัญจรไปมาสะดวก	กองช่าง
๗	โครงการถมที่สนามกีฬา หมู่ที่ ๖	เพื่อส่งเสริมให้เยาวชนและประชาชนรู้จักใช้เวลาว่างให้เป็นประโยชน์ ห่างไกลยาเสพติด	ขนาดกว้าง ๖๒.๐๐ เมตร ยาว ๙๓.๐๐ เมตร หนา ๑.๐๐ เมตร	-	๑,๕๙๕,๐๐๐ (กรมส่งเสริมฯ)	-	-	ประชาชน หมู่ที่ ๖ ประมาณ ๒๕๐ครัวเรือน ได้ใช้ประโยชน์จากโครงการนี้	เยาวชนและประชาชนรู้จักใช้เวลาว่างให้เป็นประโยชน์	กองช่าง
๘	โครงการปรับปรุงซ่อมแซมถนนผิวจราจร สายชลประทาน หมู่ที่ ๑ - ๒	เพื่อให้ประชาชนสามารถสัญจรไปมาได้สะดวก รวดเร็ว	ขนาดกว้าง ๔.๐๐ เมตร ยาว ๑,๙๕๐ เมตร ความหนา ๐.๒๐ เมตร	-	๑,๗๘๕,๐๐๐ (กรมส่งเสริมฯ)	-	-	ประชาชน หมู่ที่ ๒ ประมาณ ๕๐๐ครัวเรือน สามารถสัญจรไปมาได้อย่างสะดวก รวดเร็ว	ทำให้ประชาชนได้สัญจรไปมาสะดวก	กองช่าง

ตารางที่ ๑ การพัฒนาด้านโครงสร้างพื้นฐาน (แผนงานเคหะและชุมชน) (ต่อ)

แบบ ผ. ๐๕

ที่	โครงการ	วัตถุประสงค์	เป้าหมาย (ผลผลิตของโครงการ)	งบประมาณและที่มา				ตัวชี้วัด (KPI)	ผลลัพธ์ที่คาดว่าจะได้รับ	หน่วยงาน รับผิดชอบหลัก
				๒๕๖๑ (บาท)	๒๕๖๒ (บาท)	๒๕๖๓ (บาท)	๒๕๖๔ (บาท)			
๙	โครงการก่อสร้างถนนคอนกรีตเสริมเหล็ก (คสล.) สายสนามกีฬา บ้านกุแบบบาดะ หมู่ที่ ๒	เพื่อให้ประชาชนสามารถสัญจรไปมาได้สะดวก รวดเร็ว	ขนาดกว้าง ๔.๐๐ เมตร ยาว ๓๐๐ เมตร ความหนา ๐.๑๕ เมตร	-	๘๕๔,๐๐๐ (กรมส่งเสริมฯ)	-	-	ประชาชน หมู่ที่ ๒ ประมาณ ๑๙๐ครัวเรือน สามารถสัญจรไปมาได้สะดวก รวดเร็ว	ประชาชนสามารถสัญจรไปมาและขนถ่ายสินค้าทางการเกษตร	กองช่าง
๑๐	โครงการขุดลอกคลอง สายเปาะลงยอ หมู่ที่ ๕	เพื่อพัฒนาแหล่งน้ำในพื้นที่สาธารณะให้สามารถกักเก็บน้ำและไปใช้ประโยชน์ได้	ขนาดกว้าง ๖.๐๐ เมตร ยาว ๔,๐๐๐ เมตร ลึกโดยเฉลี่ย ๒๕๐ เมตร	-	๑,๗๔๒,๐๐๐ (กรมส่งเสริมฯ)	-	-	ประชาชน หมู่ที่ ๕ ประมาณ ๒๐๐ครัวเรือน ได้ใช้ประโยชน์จากแหล่งน้ำ	ทำให้ประชาชนได้ใช้ประโยชน์จากแหล่งน้ำนี้	กองช่าง
๑๑	โครงการเสริมผิวจราจร พาราแอสฟัลท์ติกคอนกรีต สายโรงน้ำยาง บ้านกุแบบบาดะ หมู่ที่ ๒	เพื่อให้ประชาชนสามารถสัญจรไปมาได้สะดวก รวดเร็ว	ขนาดกว้าง ๔.๐๐ เมตร ยาว ๘๔๐ เมตร ความหนา ๐.๐๕ เมตร	-	๒,๕๖๓,๐๐๐ (กรมส่งเสริมฯ)	-	-	ประชาชน หมู่ที่ ๒ ประมาณ ๑๙๐ครัวเรือน สามารถสัญจรไปมาได้สะดวก รวดเร็ว	ทำให้ประชาชนได้สัญจรไปมาสะดวก	กองช่าง

ตารางที่ ๑ การพัฒนาด้านโครงสร้างพื้นฐาน (แผนงานเคหะและชุมชน) (ต่อ)

แบบ ผ. ๐๕

ที่	โครงการ	วัตถุประสงค์	เป้าหมาย (ผลผลิตของโครงการ)	งบประมาณและที่มา				ตัวชี้วัด (KPI)	ผลลัพธ์ที่คาดว่าจะได้รับ	หน่วยงาน รับผิดชอบ หลัก
				๒๕๖๑ (บาท)	๒๕๖๒ (บาท)	๒๕๖๓ (บาท)	๒๕๖๔ (บาท)			
๑๒	โครงการเสริมผิวจราจร พาราเอสฟัลท์ติกคอน กรีต สายลูโบะบาตู – ละอาร์ บ้านลานช้าง หมู่ ที่ ๕	เพื่อให้ประชาชนสามารถ สัญจรไปมาได้สะดวก รวดเร็ว	ขนาดกว้าง ๔.๐๐ เมตร ยาว ๙๐๐ เมตร ความ หนา ๐.๐๕ เมตร	-	๒,๗๕๑,๐๐๐ (กรมส่งเสริมฯ)	-	-	ประชาชน หมู่ที่ ๕ ประมาณ ๒๐๐ครัวเรือน สามารถสัญจร ไปมาได้สะดวก รวดเร็ว	ประชาชน สามารถสัญจรไป มาและขนถ่าย สินค้าทางการ เกษตร	กองช่าง
๑๓	โครงการขุดลอกสระน้ำ ตะบึง หมู่ที่ ๑	เพื่อพัฒนาแหล่งน้ำใน พื้นที่สามารถกักเก็บน้ำได้	ขุดลอกสระน้ำตะบึง	๗,๒๖๙,๐๐๐ (กรมส่งเสริมฯ)	-	-	-	ขุดลอกสระน้ำ ตะบึง	ประชาชนมีน้ำ อุปโภค บริโภค สามารถบรรเทา จากภัยแล้ง	กองช่าง
๑๔	ขุดลอกคลอง สายเปาะ ลงยอ หมู่ที่ ๕	- เพื่อแก้ไขปัญหาการขาด แคลนน้ำเพื่อการเกษตร - เพื่อเพิ่มผลผลิตทาง การเกษตร - เพิ่มรายได้แก่เกษตรกร	ขนาดกว้าง ๖.๐๐ เมตร ยาว ๔,๐๐๐ เมตร ลึก ๒.๕๐ เมตร	๑,๘๒๕,๐๐๐ (กรมส่งเสริมฯ)	-	-	-	เพื่อพัฒนาแหล่ง น้ำในพื้นที่ สาธารณะให้ สามารถกักเก็บ น้ำ	ประชาชนมีน้ำ อุปโภค บริโภค สามารถบรรเทา จากภัยแล้ง	กองช่าง

ที่มา : แผนพัฒนาท้องถิ่นสี่ปี (พ.ศ. ๒๕๖๑ – ๒๕๖๔)

จากตารางที่ ๑ การพัฒนาด้านโครงสร้างพื้นฐาน (แผนงานเคหะและชุมชน) มีโครงการ/กิจกรรมในแผนพัฒนาท้องถิ่นสี่ปี ทั้งหมด ๓๒ รายการ แบ่งเป็นโครงการตามแบบ ผ.๐๑ จำนวน ๒๔ รายการ คิดเป็นร้อยละ ๗๕ และโครงการตามแบบ ผ.๐๕ จำนวน ๘ โครงการ คิดเป็นร้อยละ ๒๕

สรุป ยุทธศาสตร์ที่ ๑ ตามแผนพัฒนาท้องถิ่นสี่ปี (พ.ศ. ๒๕๖๑ - ๒๕๖๔) มีโครงการ/กิจกรรม ทั้งหมด ๓๒ รายการ แบ่งเป็น โครงการตามแบบ ผ.๐๑ จำนวน ๒๔ รายการ คิดเป็นร้อยละ ๗๕ และโครงการตามแบบ ผ.๐๕ จำนวน ๘ โครงการ คิดเป็นร้อยละ ๒๕

ยุทธศาสตร์ที่ ๒ การพัฒนาด้านสังคมและส่งเสริมคุณภาพชีวิต

๒.๑ แผนงานสังคมสงเคราะห์

ตารางที่ ๒ การพัฒนาด้านสังคมและส่งเสริมคุณภาพชีวิต (แผนงานสังคมสงเคราะห์)

แบบ ผ. ๐๑

ที่	โครงการ	วัตถุประสงค์	เป้าหมาย (ผลผลิตของโครงการ)	งบประมาณและที่มา				ตัวชี้วัด (KPI)	ผลลัพธ์ที่คาดว่าจะได้รับ	หน่วยงาน รับผิดชอบ หลัก
				๒๕๖๑ (บาท)	๒๕๖๒ (บาท)	๒๕๖๓ (บาท)	๒๕๖๔ (บาท)			
๑	โครงการเยี่ยมบ้านผู้สูงอายุ ผู้ป่วยเรื้อรัง ผู้พิการ และ ด้อยโอกาส	เพื่อเสริมสร้างทักษะในการดูแลผู้สูงอายุได้อย่างถูกต้องตามหลักวิชาการ และ สอดคล้องกับวิถีชีวิตของครอบครัว	ผู้สูงอายุ ผู้ป่วยติดเตียง และผู้ด้อยโอกาสที่ทุพพลภาพรู้สึกไม่โดดเดี่ยวและได้รับการดูแลจากหน่วยงานและเครือข่ายต่าง ๆ อย่างสม่ำเสมอ	๖๑,๕๕๐	๖๑,๕๕๐	๖๑,๕๕๐	๖๑,๕๕๐	ผู้สูงอายุ ผู้ป่วยเรื้อรัง ผู้พิการ และ ด้อยโอกาสที่ทุพพลภาพได้รับการรักษาอย่างต่อเนื่อง	ผู้สูงอายุ ผู้ป่วยเรื้อรัง ผู้พิการและ ด้อยโอกาสที่ทุพพลภาพได้รับการรักษาอย่างต่อเนื่อง	กองการศึกษา

๒.๑ แผนงานสังคมสงเคราะห์

ตารางที่ ๒ การพัฒนาด้านสังคมและส่งเสริมคุณภาพชีวิต (แผนงานสังคมสงเคราะห์) (ต่อ)

แบบ ผ. ๐๑

ที่	โครงการ	วัตถุประสงค์	เป้าหมาย (ผลผลิตของโครงการ)	งบประมาณและที่มา				ตัวชี้วัด (KPI)	ผลลัพธ์ที่คาดว่าจะได้รับ	หน่วยงาน รับผิดชอบ หลัก
				๒๕๖๑ (บาท)	๒๕๖๒ (บาท)	๒๕๖๓ (บาท)	๒๕๖๔ (บาท)			
๒	โครงการอบรมพัฒนา คุณภาพชีวิตผู้สูงอายุ	เพื่อให้ผู้สูงอายุมี ความรู้ ความเข้าใจ ปรับเปลี่ยนพฤติกรรม ในการดูแลสุขภาพ อนามัยของตนเอง	ผู้สูงอายุมีความรู้ ความ เข้าใจปรับเปลี่ยน พฤติกรรมในการดูแล สุขภาพอนามัยของตนเอง ทั้งด้านโภชนาการ การ ฟื้นฟูสมรรถภาพร่างกาย และจิตใจ	๗๔,๖๕๐	๗๔,๖๕๐	๗๔,๖๕๐	๗๔,๖๕๐	ผู้สูงอายุ	ผู้สูงอายุได้รับการ พัฒนาด้านสุขภาพ ร่างกาย จิตใจ และ สังคม	กองการศึกษา

ที่มา : แผนพัฒนาท้องถิ่นสี่ปี (พ.ศ. ๒๕๖๑ - ๒๕๖๔)

๒.๒ แผนงานสร้างความเข้มแข็งของชุมชน

ตารางที่ ๓ การพัฒนาด้านสังคมและส่งเสริมคุณภาพชีวิต (แผนงานสร้างความเข้มแข็งของชุมชน)

แบบ ผ. ๐๑

ที่	โครงการ	วัตถุประสงค์	เป้าหมาย (ผลผลิตของโครงการ)	งบประมาณและที่มา				ตัวชี้วัด (KPI)	ผลลัพธ์ที่คาดว่าจะได้รับ	หน่วยงาน รับผิดชอบหลัก
				๒๕๖๑ (บาท)	๒๕๖๒ (บาท)	๒๕๖๓ (บาท)	๒๕๖๔ (บาท)			
๑	โครงการของดีเมืองสาย ค่าอาหาร ค่าเดินทาง และค่า เช่าอื่น ๆ	เพื่อเผยแพร่และ ส่งเสริมกลุ่มอาชีพ กลุ่มสตรี ศิลปวัฒนธรรม และ เยาวชน ภูมิปัญญา ท้องถิ่นในเขต อบต. ตะบิ้ง ซึ่งเป็นอัต ลักษณ์ของตำบลตะบิ้ง	กลุ่มอาชีพ กลุ่มสตรี เยาวชน ประมาณ ๔๕๐ คน	๘๕,๐๐๐	-	-	-	กลุ่มอาชีพ กลุ่มสตรี เยาวชน ประชาชน เผยแพร่ท้องถิ่นใน เขตและส่งเสริม ศิลปะ อบต.ตะบิ้ง วัฒนธรรมและภูมิ ปัญญาท้องถิ่น	สามารถอนุรักษ์ ศิลปวัฒนธรรมและ ภูมิปัญญาท้องถิ่นใน เขต อบต.ตะบิ้ง	สำนักปลัด
๒	โครงการกิจกรรมงานชุมชน สตรี ค่าอาหาร ค่าเดินทาง และค่าเช่าอื่น ๆ	เพื่อเผยแพร่และ ส่งเสริมกลุ่มอาชีพ กลุ่มสตรี ศิลปวัฒนธรรม ภูมิ ปัญญาท้องถิ่นในเขต อบต..ตะบิ้ง	กิจกรรมงานชุมชนสตรี ค่าอาหาร ค่าเดินทาง และ ค่าเช่าอื่น ๆ	๓๕,๐๐๐	-	-	-	ประชาชนในเขต ตำบลสามารถใช้ ประโยชน์จาก โครงการนี้	สามารถอนุรักษ์ ศิลปวัฒนธรรมและ ภูมิปัญญาท้องถิ่นใน เขต อบต.ตะบิ้ง	สำนักปลัด

ตารางที่ ๓ การพัฒนาด้านสังคมและส่งเสริมคุณภาพชีวิต (แผนงานสร้างความเข้มแข็งของชุมชน) (ต่อ)

แบบ ผ. ๐๑

ที่	โครงการ	วัตถุประสงค์	เป้าหมาย (ผลผลิตของโครงการ)	งบประมาณและที่มา				ตัวชี้วัด (KPI)	ผลลัพธ์ที่คาดว่าจะได้รับ	หน่วยงาน รับผิดชอบ หลัก
				๒๕๖๑ (บาท)	๒๕๖๒ (บาท)	๒๕๖๓ (บาท)	๒๕๖๔ (บาท)			
๓	ค่าใช้จ่ายในการฝึกอบรมหรือรณรงค์ป้องกันปัญหาเสพติดฯ และส่งเสริมสนับสนุนศูนย์ต่อสู้เพื่อเอาชนะยาเสพติดระดับตำบลและอื่น ๆ	เพื่อลดการระบาดและฟื้นฟูผู้ติดยาเสพติด	จัดโครงการป้องกันและแก้ไขปัญหาเสพติด เช่น จัดอบรม ฟื้นฟูยาเสพติด ฯลฯ	๑๒๐,๐๐๐	-	-	-	ร้อยละ ๑๐๐ ของผู้เข้าร่วมโครงการ เลิกยุ่งเกี่ยวกับยาเสพติด	ภายในเขต อบต. ตะบึง ปลอดภัยยาเสพติด	สำนักปลัด
๔	ค่าใช้จ่ายกิจกรรมสร้างความปรองดอง สมานฉันท์ โดยเน้นการมีส่วนร่วมของประชาชนในชุมชน	เพื่อสร้างความปรองดองและสมานฉันท์ระหว่างประชาชน หน่วยงานภาครัฐในพื้นที่	ประชาชนในพื้นที่มีความปรองดอง สมานฉันท์ ตลอดจนอยู่ร่วมกันโดยสงบสุข	๓๐,๐๐๐	-	-	-	ปีละ ๑ ครั้ง	ประชาชนมีความรัก ความสามัคคี และพึ่งพาตนเองได้	สำนักปลัด
๕	ค่าใช้จ่ายในการส่งเสริมพัฒนาสตรีและครอบครัว	เพื่อส่งเสริมสตรีและครอบครัวให้มีความมั่นคงในชีวิต	ค่าใช้จ่ายส่งเสริม พัฒนา สตรีและครอบครัว	๓๐,๐๐๐	-	-	-	ร้อยละ ๘๐ ของสตรีในตำบลเข้าร่วมโครงการ	สถาบันครอบครัวในตำบลตะบึงมีความเข้มแข็งมากขึ้น	สำนักปลัด
๖	ค่าใช้จ่ายในการพัฒนาศักยภาพกลุ่มเยาวชนตำบลตะบึง	เพื่อพัฒนาศักยภาพกลุ่มเยาวชนตำบลตะบึง	สภาเด็กและเยาวชนตำบลตะบึงได้รับการพัฒนาศักยภาพเพิ่มขึ้น	๕๐,๐๐๐	๕๐,๐๐๐	๕๐,๐๐๐	๕๐,๐๐๐	ร้อยละ ๘๐ ของผู้เข้าร่วมโครงการมีศักยภาพเพิ่มขึ้น	สภาเด็กและเยาวชนได้รับการพัฒนาศักยภาพ	สำนักปลัด

รายงานการติดตามและประเมินผลแผนพัฒนาท้องถิ่นสี่ปี (พ.ศ. ๒๕๖๑ - ๒๕๖๔)
รอบเดือนเมษายน ๒๕๖๑ (ระหว่างเดือนตุลาคม ๒๕๖๐ ถึงเดือนมีนาคม ๒๕๖๑)
องค์การบริหารส่วนตำบลตะบึง อำเภอสายบุรี จังหวัดปัตตานี

ตารางที่ ๓ การพัฒนาด้านสังคมและส่งเสริมคุณภาพชีวิต (แผนงานสร้างความเข้มแข็งของชุมชน) (ต่อ)

แบบ ผ. ๐๑

ที่	โครงการ	วัตถุประสงค์	เป้าหมาย (ผลผลิตของโครงการ)	งบประมาณและที่มา				ตัวชี้วัด (KPI)	ผลลัพธ์ที่คาดว่าจะได้รับ	หน่วยงาน รับผิดชอบ หลัก
				๒๕๖๑ (บาท)	๒๕๖๒ (บาท)	๒๕๖๓ (บาท)	๒๕๖๔ (บาท)			
๗	โครงการเสริมสร้างศักยภาพชุมชน เพื่อต้อนรับประชาคมอาเซียน	เพื่อให้ชุมชนมีความรู้ความเข้าใจ เตรียมความพร้อมเพื่อเข้าสู่ประชาคมอาเซียน	อบรม ส่งเสริมศักยภาพชุมชน เพื่อต้อนรับประชาคมอาเซียน	๔๐,๐๐๐	๔๐,๐๐๐	๔๐,๐๐๐	๔๐,๐๐๐	อย่างน้อยปีละ ๑ ครั้ง	ชุมชนมีความพร้อมเพื่อเข้าสู่ประชาคมอาเซียน	สำนักปลัด
๘	ค่าใช้จ่ายในการปกป้องสถาบันพระมหากษัตริย์ เพื่อสร้างจิตสำนึกต่อสถาบันพระมหากษัตริย์	เพื่อจัดโครงการสร้างจิตสำนึกต่อสถาบันพระมหากษัตริย์	จัดอบรมโครงการสร้างจิตสำนึกต่อสถาบันพระมหากษัตริย์	๓๐,๐๐๐	๓๐,๐๐๐	๓๐,๐๐๐	๓๐,๐๐๐	ประชาชนในเขตตำบลสามารถใช้ประโยชน์จากโครงการนี้	ทำให้ประชาชนมีความรักสถาบันพระมหากษัตริย์	สำนักปลัด

ตารางที่ ๓ การพัฒนาด้านสังคมและส่งเสริมคุณภาพชีวิต (แผนงานสร้างความเข้มแข็งของชุมชน) (ต่อ)

แบบ ผ. ๐๒

ที่	โครงการ	วัตถุประสงค์	เป้าหมาย (ผลผลิตของโครงการ)	งบประมาณและที่มา				ตัวชี้วัด (KPI)	ผลลัพธ์ที่คาดว่าจะได้รับ	หน่วยงาน รับผิดชอบหลัก
				๒๕๖๑ (บาท)	๒๕๖๒ (บาท)	๒๕๖๓ (บาท)	๒๕๖๔ (บาท)			
๑	อุดหนุนที่ทำการปกครองอำเภอสายบุรี ตามโครงการงานประเพณีของดีเมืองสาย	เพื่ออุดหนุนจัดงานประเพณีของดีเมืองสาย	อุดหนุนที่ทำการปกครองอำเภอสายบุรี ตามโครงการงานประเพณีของดีเมืองสาย	๒๐,๐๐๐	๒๐,๐๐๐	๒๐,๐๐๐	๒๐,๐๐๐	อำเภอสายบุรีได้รับเงินอุดหนุนตามโครงการนี้	อำเภอสายบุรีได้รับอุดหนุนตามโครงการงานประเพณีของดีเมืองสาย	สำนักปลัด
๒	อุดหนุนที่ทำการปกครองจังหวัดปัตตานี ตามโครงการส่งเสริมและพัฒนารองคกรลูกเสือชาวบ้านจังหวัดปัตตานี	เพื่ออุดหนุนที่ทำการปกครองจังหวัดปัตตานี ตามโครงการส่งเสริมและพัฒนาองคกรลูกเสือชาวบ้านจังหวัดปัตตานี	อุดหนุนที่ทำการปกครองจังหวัดปัตตานี ตามโครงการส่งเสริมและพัฒนาองคกรลูกเสือชาวบ้าน จังหวัดปัตตานี	๑๐,๐๐๐	๑๐,๐๐๐	๑๐,๐๐๐	๑๐,๐๐๐	จังหวัดปัตตานีได้รับอุดหนุนตามโครงการนี้	จังหวัดปัตตานีได้รับอุดหนุนตามโครงการส่งเสริมและพัฒนาองคกรลูกเสือชาวบ้านจังหวัดปัตตานี	สำนักปลัด
๓	โครงการสนับสนุนกองทุนสวัสดิการชุมชนตะบิ้ง	เพื่อให้ประชาชนได้รับสวัสดิการชุมชน	สนับสนุนกองทุนสวัสดิการชุมชนตะบิ้ง	๑๐,๐๐๐	๑๐,๐๐๐	๑๐,๐๐๐	๑๐,๐๐๐	ประชาชนในเขตตำบลสามารถใช้ประโยชน์จากโครงการนี้	ทำให้ประชาชนมีกองทุนสวัสดิการชุมชน	สำนักปลัด

ที่มา : แผนพัฒนาท้องถิ่นสี่ปี (พ.ศ. ๒๕๖๑ - ๒๕๖๔)

๒.๓ แผนงานงบกลาง

ตารางที่ ๔ การพัฒนาด้านสังคมและส่งเสริมคุณภาพชีวิต (แผนงานงบกลาง)

แบบ ผ. ๐๑

ที่	โครงการ	วัตถุประสงค์	เป้าหมาย (ผลผลิตของ โครงการ)	งบประมาณและที่มา				ตัวชี้วัด (KPI)	ผลลัพธ์ที่คาดว่าจะได้รับ	หน่วยงาน รับผิดชอบ หลัก
				๒๕๖๑ (บาท)	๒๕๖๒ (บาท)	๒๕๖๓ (บาท)	๒๕๖๔ (บาท)			
๑	โครงการสร้างเสริมหลักประกันรายได้แก่ผู้สูงอายุในเขต อบต. ตะบึง ตามที่รัฐอุดหนุนไว้	เพื่อสร้างหลักประกันด้านรายได้แก่ผู้สูงอายุ	ประมาณ ๙๔๔ คน	๔,๕๐๐,๐๐๐	๔,๕๐๐,๐๐๐	๔,๕๐๐,๐๐๐	๔,๕๐๐,๐๐๐	ผู้สูงอายุที่ยื่นคำขอรับเบี้ยยังชีพทุกคนได้รับเบี้ยยังชีพและได้รับภายในวันที่ระเบียบกฎหมายกำหนด	สร้างหลักประกันด้านรายได้แก่ผู้สูงอายุ	กองการศึกษา
๒	โครงการเสริมสร้างสวัสดิการทางสังคมให้แก่คนพิการหรือทุพพลภาพในเขต อบต. ตะบึง ตามที่รัฐได้อุดหนุนไว้	เพื่อเสริมสร้างสวัสดิการทางสังคมให้แก่คนพิการหรือทุพพลภาพ	ประมาณ ๑๕๗ คน	๑,๕๐๐,๐๐๐	๑,๕๐๐,๐๐๐	๑,๕๐๐,๐๐๐	๑,๕๐๐,๐๐๐	คนพิการหรือทุพพลภาพที่ยื่นคำขอรับเบี้ยยังชีพได้รับเบี้ยยังชีพทุกคน และได้รับภายในวันที่ระเบียบกฎหมายกำหนด	เสริมสร้างสวัสดิการทางสังคมให้แก่คนพิการหรือทุพพลภาพ	กองการศึกษา

ที่มา : แผนพัฒนาท้องถิ่นสี่ปี (พ.ศ. ๒๕๖๑ - ๒๕๖๔)

จากตารางที่ ๒ การพัฒนาด้านสังคมและส่งเสริมคุณภาพชีวิต (แผนงานสังคมสงเคราะห์) มีโครงการ/กิจกรรมในแผนพัฒนาท้องถิ่นสี่ปี ทั้งหมด ๒ รายการ เป็น โครงการตามแบบ ผ.๐๑ จำนวน ๒ รายการ คิดเป็นร้อยละ ๑๐๐

จากตารางที่ ๓ การพัฒนาด้านสังคมและส่งเสริมคุณภาพชีวิต (แผนงานสร้างความเข้มแข็งของชุมชน) มีโครงการ/กิจกรรมในแผนพัฒนาท้องถิ่นสี่ปี ทั้งหมด ๑๑ รายการ แบ่งเป็น โครงการตามแบบ ผ.๐๑ จำนวน ๘ รายการ คิดเป็นร้อยละ ๗๒.๗๓ และโครงการตามแบบ ผ.๐๒ จำนวน ๓ รายการ คิดเป็นร้อยละ ๒๗.๒๗

จากตารางที่ ๔ การพัฒนาด้านสังคมและส่งเสริมคุณภาพชีวิต (แผนงานงบกลาง) มีโครงการ/กิจกรรม ทั้งหมด ๒ รายการ เป็นโครงการตามแบบ ผ.๐๑ จำนวน ๒ รายการ คิดเป็นร้อยละ ๑๐๐

สรุป ยุทธศาสตร์ที่ ๒ ตามแผนพัฒนาท้องถิ่นสี่ปี (พ.ศ. ๒๕๖๑ - ๒๕๖๔) มีโครงการ/กิจกรรม ทั้งหมด ๑๕ รายการ แบ่งเป็น โครงการตามแบบ ผ.๐๑ จำนวน ๑๒ รายการ คิดเป็นร้อยละ ๘๐ และโครงการตามแบบ ผ.๐๒ จำนวน ๓ โครงการ คิดเป็นร้อยละ ๒๐

ยุทธศาสตร์ที่ ๓ การพัฒนาด้านการจัดระเบียบชุมชน สังคม และความสงบเรียบร้อย

๓.๑ แผนงานการรักษาความสงบภายใน

ตารางที่ ๕ การพัฒนาด้านการจัดระเบียบชุมชน สังคม และความสงบเรียบร้อย (แผนงานการรักษาความสงบภายใน)

แบบ ผ. ๐๑

ที่	โครงการ	วัตถุประสงค์	เป้าหมาย (ผลผลิตของโครงการ)	งบประมาณและที่มา				ตัวชี้วัด (KPI)	ผลลัพธ์ที่คาดว่าจะได้รับ	หน่วยงานรับผิดชอบหลัก
				๒๕๖๑ (บาท)	๒๕๖๒ (บาท)	๒๕๖๓ (บาท)	๒๕๖๔ (บาท)			
๑	โครงการรณรงค์และป้องกันเพื่อลดอุบัติเหตุทางถนนในช่วงเทศกาลปีใหม่และเทศกาลสงกรานต์	เพื่อเป็นค่าใช้จ่ายในโครงการรณรงค์และป้องกัน เพื่อลดอุบัติเหตุทางถนน	ลดอุบัติเหตุและความเสียหายในชีวิตและทรัพย์สิน	๖๐,๐๐๐	-	-	-	จัดโครงการปีละ ๒ ครั้ง	ประชาชนได้รับความปลอดภัยในชีวิตและทรัพย์สิน	สำนักปลัด
๒	โครงการสนับสนุนการฝึกอบรมอาสาสมัครป้องกันภัยฝ่ายพลเรือน	เพื่อเพิ่มศักยภาพให้กับ อปพร.	จัดอบรม อปพร. จำนวน ๑๕๐ คน	๔๐,๐๐๐	-	-	-	เข้าร่วมปีละ ๑๐ คน	ประชาชนได้รับความช่วยเหลืออย่างถูกต้องและทั่วถึง	สำนักปลัด
๓	โครงการฝึกอบรม ทบพวนการปฏิบัติงานของอาสาสมัครป้องกันภัยฝ่ายพลเรือน	เพื่อเพิ่มศักยภาพให้กับ อปพร.	จัดอบรม อปพร. จำนวน ๒๐ คน	๓๕,๐๐๐	-	-	-	อปพร. เข้าร่วมทุกคน	ประชาชนได้รับความช่วยเหลืออย่างถูกต้องและทั่วถึง	สำนักปลัด

ตารางที่ ๕ การพัฒนาด้านการจัดระเบียบชุมชน สังคม และความสงบเรียบร้อย (แผนงานการรักษาความสงบภายใน) (ต่อ)

แบบ ผ. ๐๑

ที่	โครงการ	วัตถุประสงค์	เป้าหมาย (ผลผลิตของโครงการ)	งบประมาณและที่มา				ตัวชี้วัด (KPI)	ผลลัพธ์ที่คาดว่าจะได้รับ	หน่วยงาน รับผิดชอบ หลัก
				๒๕๖๑ (บาท)	๒๕๖๒ (บาท)	๒๕๖๓ (บาท)	๒๕๖๔ (บาท)			
๔	โครงการจัดตั้งหน่วยกู้ชีพ กู้ภัย หรือการแพทย์ฉุกเฉิน	เพื่อใช้ในการ ปฏิบัติงานของศูนย์ บรรเทาสาธารณภัย ตำบลตะบิ้ง	มีหน่วยกู้ชีพ กู้ภัยของ อบต.ตะบิ้ง	๓๐,๐๐๐	-	-	-	มีการจัดตั้งหน่วยกู้ ชีพ กู้ภัย	ประชาชนได้รับความ ช่วยเหลือ อย่างทัน่วงที	สำนักปลัด
๕	โครงการช่วยเหลือ แก้ไข ปัญหาและป้องกันบรรเทา สาธารณภัยต่าง ๆ ในเขต อบต.ตะบิ้ง	เพื่อบรรเทาความ เดือดร้อนให้กับ ประชาชนเมื่อเกิด สาธารณภัยต่าง ๆ	จัดสรรงบประมาณ เพื่อ บรรเทาสาธารณภัย	๓๕๐,๐๐๐	-	-	-	ประชาชนได้รับความ ช่วยเหลือ	ประชาชนได้รับความ ช่วยเหลือ อย่างทัน่วงที	สำนักปลัด

ที่มา : แผนพัฒนาท้องถิ่นสี่ปี (พ.ศ. ๒๕๖๑ - ๒๕๖๔)

จากตารางที่ ๕ การพัฒนาด้านการจัดระเบียบชุมชน สังคม และความสงบเรียบร้อย (แผนงานการรักษาความสงบภายใน) มีโครงการ/กิจกรรมใน
แผนพัฒนาท้องถิ่นสี่ปี ทั้งหมด ๕ รายการ เป็นโครงการตามแบบ ผ.๐๑ จำนวน ๕ โครงการ คิดเป็นร้อยละ ๑๐๐

สรุป ยุทธศาสตร์ที่ ๓ ตามแผนพัฒนาท้องถิ่นสี่ปี (พ.ศ. ๒๕๖๑ - ๒๕๖๔) มีโครงการ/กิจกรรม ทั้งหมด ๕ รายการ แบ่งเป็น โครงการตามแบบ ผ.๐๑
จำนวน ๕ รายการ คิดเป็นร้อยละ ๑๐๐

ยุทธศาสตร์ที่ ๔ การพัฒนาด้านเศรษฐกิจชุมชนและแก้ไขปัญหาความยากจน

๔.๑ แผนงานสร้างความเข้มแข็งของชุมชน

ตารางที่ ๖ การพัฒนาด้านเศรษฐกิจชุมชนและแก้ไขปัญหาความยากจน (แผนงานสร้างความเข้มแข็งของชุมชน)

แบบ ผ. ๐๑

ที่	โครงการ	วัตถุประสงค์	เป้าหมาย (ผลผลิตของโครงการ)	งบประมาณและที่มา				ตัวชี้วัด (KPI)	ผลลัพธ์ที่คาดว่าจะได้รับ	หน่วยงาน รับผิดชอบหลัก
				๒๕๖๑ (บาท)	๒๕๖๒ (บาท)	๒๕๖๓ (บาท)	๒๕๖๔ (บาท)			
๑	โครงการส่งเสริม สนับสนุน กลุ่มอาชีพต่าง ๆ ตามหลัก เศรษฐกิจพอเพียง	เพื่อส่งเสริมอาชีพและ เพิ่มรายได้ให้กับ ประชาชน	จัดฝึกอบรมอาชีพให้กับ กลุ่มอาชีพ ได้แก่ ช่าง ก่อสร้าง ช่างไฟฟ้า	๖๐,๐๐๐	-	-	-	ดำเนินโครงการ อย่างน้อย ปีละ ๑ ครั้ง	เพิ่มรายได้สู่ระบบ เศรษฐกิจของตำบล	สำนักปลัด

ที่มา : แผนพัฒนาท้องถิ่นสี่ปี (พ.ศ. ๒๕๖๑ – ๒๕๖๔)

๔.๒ แผนงานการเกษตร

ตารางที่ ๗ การพัฒนาด้านเศรษฐกิจชุมชนและแก้ไขปัญหาความยากจน (แผนงานการเกษตร)

แบบ ผ. ๐๑

ที่	โครงการ	วัตถุประสงค์	เป้าหมาย (ผลผลิตของโครงการ)	งบประมาณและที่มา				ตัวชี้วัด (KPI)	ผลลัพธ์ที่คาดว่าจะได้รับ	หน่วยงาน รับผิดชอบ หลัก
				๒๕๖๑ (บาท)	๒๕๖๒ (บาท)	๒๕๖๓ (บาท)	๒๕๖๔ (บาท)			
๑	โครงการจัดซื้อเมล็ดพันธุ์พืช วัสดุการเกษตร เพื่อส่งเสริม การประกอบอาชีพของ ประชาชน	เพื่อส่งเสริมอาชีพและ เพิ่มรายได้ให้กับ เกษตรกร	จัดซื้อวัสดุทางการเกษตร เช่น พันธุ์พืช ปุ๋ย อุปกรณ์ ทำการเกษตร	๖๘,๐๐๐	-	-	-	ดำเนินโครงการ อย่างน้อย ปีละ ๑ ครั้ง	เพิ่มรายได้สู่ระบบ เศรษฐกิจของตำบล	สำนักปลัด

ที่มา : แผนพัฒนาท้องถิ่นสี่ปี (พ.ศ. ๒๕๖๑ – ๒๕๖๔)

จากตารางที่ ๖ การพัฒนาด้านเศรษฐกิจชุมชนและแก้ไขปัญหาความยากจน (แผนงานสร้างความเข้มแข็งของชุมชน) มีโครงการ/กิจกรรมในแผนพัฒนา
ท้องถิ่นสี่ปี ทั้งหมด ๑ รายการ เป็นโครงการตามแบบ ผ.๐๑ จำนวน ๑ โครงการ คิดเป็นร้อยละ ๑๐๐

จากตารางที่ ๗ การพัฒนาด้านเศรษฐกิจชุมชนและแก้ไขปัญหาความยากจน (แผนงานการเกษตร) มีโครงการ/กิจกรรมในแผนพัฒนาท้องถิ่นสี่ปี ทั้งหมด ๑
รายการ เป็นโครงการตามแบบ ผ.๐๑ จำนวน ๑ โครงการ คิดเป็นร้อยละ ๑๐๐

สรุป ยุทธศาสตร์ที่ ๔ ตามแผนพัฒนาท้องถิ่นสี่ปี (พ.ศ. ๒๕๖๑ – ๒๕๖๔) มีโครงการ/กิจกรรม ทั้งหมด ๒ รายการ แบ่งเป็น โครงการตามแบบ ผ.๐๑
จำนวน ๒ รายการ คิดเป็นร้อยละ ๑๐๐

ยุทธศาสตร์ที่ ๕ การพัฒนาด้านการบริหารจัดการและการอนุรักษ์ทรัพยากรธรรมชาติและสิ่งแวดล้อม

๕.๑ แผนงานเคหะและชุมชน

ตารางที่ ๘ การพัฒนาด้านการบริหารจัดการและการอนุรักษ์ทรัพยากรธรรมชาติและสิ่งแวดล้อม (แผนงานเคหะและชุมชน)

แบบ ผ. ๐๑

ที่	โครงการ	วัตถุประสงค์	เป้าหมาย (ผลผลิตของ โครงการ)	งบประมาณและที่มา				ตัวชี้วัด (KPI)	ผลลัพธ์ที่คาดว่าจะได้รับ	หน่วยงาน รับผิดชอบ หลัก
				๒๕๖๑ (บาท)	๒๕๖๒ (บาท)	๒๕๖๓ (บาท)	๒๕๖๔ (บาท)			
๑	ค่าใช้จ่ายในการจ้างเหมาบริการต่าง ๆ ค่าจ้างเหมาพนักงานนึ่งทำรถขยะและอื่น ๆ	เพื่อให้พนักงานนึ่งทำรถขยะได้รับบริการ	พนักงานได้รับประโยชน์	๓๖๐,๐๐๐	๓๖๐,๐๐๐	๓๖๐,๐๐๐	๓๖๐,๐๐๐	พนักงานได้รับประโยชน์จากโครงการนี้	จ้างเหมาบริการต่าง ๆ ค่าจ้างเหมาพนักงานนึ่งทำรถขยะและอื่น ๆ	กองช่าง
๒	ค่าใช้จ่ายในการจัดซื้อถังขยะตามโครงการหมู่บ้านสะอาด ตำบลตะบิ้ง	เพื่อให้หมู่บ้านสะอาด ได้รับถังขยะอย่างทั่วถึง	จัดซื้อถังขยะตามโครงการหมู่บ้านสะอาด ตำบลตะบิ้ง	๑๒๙,๖๐๐	๑๒๙,๖๐๐	๑๒๙,๖๐๐	๑๒๙,๖๐๐	ประชาชนในเขตตำบลสามารถใช้ประโยชน์จากโครงการนี้	ประชาชนได้รับบริการสาธารณะที่มีคุณภาพ	กองช่าง
๓	โครงเหล็กใส่ถังขยะ	เพื่อใช้สำหรับรองถังขยะ	จัดใส่โครงเหล็กใส่ถังขยะ	๑๕,๐๐๐	๑๕,๐๐๐	๑๕,๐๐๐	๑๕,๐๐๐	ประชาชนในเขตตำบลสามารถใช้ประโยชน์จากโครงการนี้	ประชาชนได้รับบริการสาธารณะที่มีคุณภาพ	กองช่าง

ที่มา : แผนพัฒนาท้องถิ่นสี่ปี (พ.ศ. ๒๕๖๑ - ๒๕๖๔)

๕.๒ แผนงานการเกษตร

ตารางที่ ๙ การพัฒนาด้านการบริหารจัดการและการอนุรักษ์ทรัพยากรธรรมชาติและสิ่งแวดล้อม (แผนงานการเกษตร)

แบบ ผ. ๐๑

ที่	โครงการ	วัตถุประสงค์	เป้าหมาย (ผลผลิตของ โครงการ)	งบประมาณและที่มา				ตัวชี้วัด (KPI)	ผลลัพธ์ที่คาดว่าจะได้รับ	หน่วยงาน รับผิดชอบ หลัก
				๒๕๖๑ (บาท)	๒๕๖๒ (บาท)	๒๕๖๓ (บาท)	๒๕๖๔ (บาท)			
๑	โครงการ “รักษน้ำ รักษา รักษา แผ่นดิน” เพื่อเฉลิมพระเกียรติ พระบาทสมเด็จพระเจ้าอยู่หัว และสมเด็จพระนางเจ้าฯ พระบรมราชินีนาถ	ส่งเสริม สนับสนุน การอนุรักษ์ ธรรมชาติและ สิ่งแวดล้อม	พื้นที่ปลูกป่าทดแทน ในตำบล	๑๐,๐๐๐	๑๐,๐๐๐	๑๐,๐๐๐	๑๐,๐๐๐	ดำเนินโครงการ อย่างน้อย ปีละ ๑ โครงการ	ช่วยชะลอวิกฤตการณ์ ทางธรรมชาติของโลก	สำนักปลัด
๒	โครงการส่งเสริม ปรับปรุง แก้ไข อนุรักษ์ ป่า สิ่งแวดล้อมและ ทรัพยากรธรรมชาติ	ส่งเสริม สนับสนุน การอนุรักษ์ ธรรมชาติและ สิ่งแวดล้อม	พื้นที่ปลูกป่าทดแทน ในตำบล	๔๐,๐๐๐	๔๐,๐๐๐	๔๐,๐๐๐	๔๐,๐๐๐	ดำเนินโครงการ อย่างน้อย ปีละ ๑ โครงการ	ช่วยชะลอวิกฤตการณ์ ทางธรรมชาติของโลก	สำนักปลัด
๓	โครงการ “สืบสานปณิธาน งานของพ่อ”ตามหลัก เศรษฐกิจพอเพียง	เพื่อส่งเสริม สนับสนุนการ อนุรักษ์ธรรมชาติและ สิ่งแวดล้อม	พื้นที่ปลูกป่าทดแทน ในตำบล	๒๐,๐๐๐	๒๐,๐๐๐	๒๐,๐๐๐	๒๐,๐๐๐	ดำเนินโครงการ อย่างน้อย ปีละ ๑ โครงการ	ช่วยชะลอวิกฤตการณ์ ทางธรรมชาติของโลก	สำนักปลัด

ตารางที่ ๙ การพัฒนาด้านการบริหารจัดการและการอนุรักษ์ทรัพยากรธรรมชาติและสิ่งแวดล้อม (แผนงานการเกษตร) (ต่อ)

แบบ ผ. ๐๑

ที่	โครงการ	วัตถุประสงค์	เป้าหมาย (ผลผลิตของ โครงการ)	งบประมาณและที่มา				ตัวชี้วัด (KPI)	ผลลัพธ์ที่คาดว่าจะได้รับ	หน่วยงาน รับผิดชอบ หลัก
				๒๕๖๑ (บาท)	๒๕๖๒ (บาท)	๒๕๖๓ (บาท)	๒๕๖๔ (บาท)			
๔	โครงการปลูกต้นไม้เพื่อเฉลิมพระเกียรติ	เพื่อส่งเสริมสนับสนุนการอนุรักษ์ธรรมชาติและสิ่งแวดล้อม	พื้นที่ปลูกป่าทดแทนในตำบล	๑๐,๐๐๐	๑๐,๐๐๐	๑๐,๐๐๐	๑๐,๐๐๐	ดำเนินโครงการอย่างน้อยปีละ ๑ โครงการ	ช่วยเหลือวิกฤตการณ์ทางธรรมชาติของโลก	สำนักปลัด

ที่มา : แผนพัฒนาท้องถิ่นสี่ปี (พ.ศ. ๒๕๖๑ – ๒๕๖๔)

จากตารางที่ ๘ การพัฒนาด้านการบริหารจัดการและการอนุรักษ์ทรัพยากรธรรมชาติและสิ่งแวดล้อม (แผนงานเคหะและชุมชน) มีโครงการ/กิจกรรมในแผนพัฒนาท้องถิ่นสี่ปี ทั้งหมด ๓ รายการ เป็นโครงการตามแบบ ผ.๐๑ จำนวน ๓ รายการ คิดเป็นร้อยละ ๑๐๐

จากตารางที่ ๙ การพัฒนาด้านการบริหารจัดการและการอนุรักษ์ทรัพยากรธรรมชาติและสิ่งแวดล้อม (แผนงานการเกษตร) มีโครงการ/กิจกรรมในแผนพัฒนาท้องถิ่นสี่ปี ทั้งหมด ๔ โครงการ เป็นโครงการตามแบบ ผ.๐๑ จำนวน ๔ โครงการ คิดเป็นร้อยละ ๑๐๐

สรุป ยุทธศาสตร์ที่ ๕ ตามแผนพัฒนาท้องถิ่นสี่ปี (พ.ศ. ๒๕๖๑ – ๒๕๖๔) มีโครงการ/กิจกรรม ทั้งหมด ๗ รายการ แบ่งเป็น โครงการตามแบบ ผ.๐๑ จำนวน ๗ รายการ คิดเป็นร้อยละ ๑๐๐

ยุทธศาสตร์ที่ ๖ การพัฒนาด้านการศึกษา ศาสนา และวัฒนธรรม

๖.๑ แผนงานการศึกษา

ตารางที่ ๑๐ การพัฒนาด้านการศึกษา ศาสนา และวัฒนธรรม (แผนงานการศึกษา)

แบบ ผ. ๐๑

ที่	โครงการ	วัตถุประสงค์	เป้าหมาย (ผลผลิตของ โครงการ)	งบประมาณและที่มา				ตัวชี้วัด (KPI)	ผลลัพธ์ที่คาดว่าจะได้รับ	หน่วยงาน รับผิดชอบ หลัก
				๒๕๖๑ (บาท)	๒๕๖๒ (บาท)	๒๕๖๓ (บาท)	๒๕๖๔ (บาท)			
๑	โครงการประชุมเชิงปฏิบัติการจัดทำแผนพัฒนาการศึกษา	เพื่อเป็นการกำหนดทิศทางการพัฒนาการศึกษาและรับทราบปัญหาและความต้องการของประชาชนอย่างแท้จริง	จัดทำแผนพัฒนาการศึกษา	๕๐,๐๐๐	๕๐,๐๐๐	๕๐,๐๐๐	๕๐,๐๐๐	ร้อยละ ๘๐ ของแผนสามารถใช้ได้จริง	พัฒนาศักยภาพบุคลากรและแผนการศึกษาให้สอดคล้องกับภาวะสังคมและวัฒนธรรมในพื้นที่	กองการศึกษา
๒	โครงการประชุมผู้ปกครองนักเรียนศูนย์พัฒนาเด็กเล็กในสังกัด อบต.ตะบิ้ง	เพื่อเป็นการกำหนดแนวทางการพัฒนาการศึกษาและเพื่อรับทราบปัญหาและความต้องการของประชาชนอย่างแท้จริง	จัดประชุมผู้ปกครองทั้ง ๓ ศูนย์ฯ ศูนย์ละ ๒ ครั้ง	๔๕,๐๐๐	๔๕,๐๐๐	๔๕,๐๐๐	๔๕,๐๐๐	ร้อยละ ๘๐ ของผู้ปกครองเข้าร่วมโครงการ	เพื่อให้การบริหารงานของศูนย์พัฒนาเด็กเล็กมีประสิทธิภาพ	กองการศึกษา
๓	โครงการฝึกอบรมเข้าค่ายภาคฤดูร้อนเยาวชนตำบลตะบิ้ง	เพื่อให้เยาวชน ประชาชน มีความรู้เรื่องคุณธรรม จริยธรรม	จำนวน ๘๐ คน	๗๑,๐๐๐	๗๑,๐๐๐	๗๑,๐๐๐	๗๑,๐๐๐	ร้อยละ ๘๐ ของผู้ปกครองเข้าร่วมโครงการ	เยาวชน ประชาชน มีคุณธรรม จริยธรรม	กองการศึกษา

ตารางที่ ๑๐ การพัฒนาด้านการศึกษา ศาสนา และวัฒนธรรม (แผนงานการศึกษา) (ต่อ)

แบบ ผ. ๐๑

ที่	โครงการ	วัตถุประสงค์	เป้าหมาย (ผลผลิตของ โครงการ)	งบประมาณและที่มา				ตัวชี้วัด (KPI)	ผลลัพธ์ที่คาดว่าจะได้รับ	หน่วยงาน รับผิดชอบ หลัก
				๒๕๖๑ (บาท)	๒๕๖๒ (บาท)	๒๕๖๓ (บาท)	๒๕๖๔ (บาท)			
๔	โครงการประชุม คณะกรรมการศูนย์ พัฒนาเด็กเล็กในสังกัด อบต.ตะบิ้ง	เพื่อหาข้อหรือเกี่ยวกับ ปัญหาและอุปสรรคใน การปฏิบัติหน้าที่ ตลอดจนพัฒนาศักยภาพ บุคลากรด้านการศึกษา	คณะกรรมการศูนย์ พัฒนาเด็กเล็กใน สังกัด อบต.ตะบิ้ง เข้า ร่วมประชุมหารือ เกี่ยวกับปัญหาและ อุปสรรคในการปฏิบัติ หน้าที่	๔๕,๐๐๐	๔๕,๐๐๐	๔๕,๐๐๐	๔๕,๐๐๐	สามารถ แก้ปัญหาที่ เกิดขึ้นได้ร้อยละ ๘๐	สามารถแก้ไขปัญหา และอุปสรรค ตลอดจนพัฒนา ศักยภาพบุคลากร ด้านการศึกษาในพื้นที่ อบต.ตะบิ้ง	กองการศึกษา
๕	โครงการอาหารกลางวัน ศูนย์พัฒนาเด็กเล็กบ้าน ลานช้าง	เพื่อให้เด็กเล็กได้รับ สารอาหารอย่างครบถ้วน	จำนวน ๔๐ คน	๓๓๐,๔๐๐	๓๓๐,๔๐๐	๓๓๐,๔๐๐	๓๓๐,๔๐๐	ร้อยละ ๘๐ ของ นักเรียนสมบูรณ์ แข็งแรง	เด็กเล็กในศูนย์พัฒนา เด็กเล็กมีสุขภาพ อนามัยแข็งแรง สมบูรณ์	กองการศึกษา
๖	โครงการอาหารกลางวัน ศูนย์พัฒนาเด็กเล็กมีสียัด กูแบบบาเดาะ	เพื่อให้เด็กเล็กได้รับ สารอาหารอย่างครบถ้วน	จำนวน ๘๐ คน	๒๒๔,๐๐๐	๒๒๔,๐๐๐	๒๒๔,๐๐๐	๒๒๔,๐๐๐	ร้อยละ ๘๐ ของ นักเรียนสมบูรณ์ แข็งแรง	เด็กเล็กในศูนย์พัฒนา เด็กเล็กมีสุขภาพ อนามัยแข็งแรง สมบูรณ์	กองการศึกษา

ตารางที่ ๑๐ การพัฒนาทางการศึกษา ศาสนา และวัฒนธรรม (แผนงานการศึกษา) (ต่อ)

แบบ ผ. ๐๑

ที่	โครงการ	วัตถุประสงค์	เป้าหมาย (ผลผลิตของ โครงการ)	งบประมาณและที่มา				ตัวชี้วัด (KPI)	ผลลัพธ์ที่คาดว่าจะได้รับ	หน่วยงาน รับผิดชอบ หลัก
				๒๕๖๑ (บาท)	๒๕๖๒ (บาท)	๒๕๖๓ (บาท)	๒๕๖๔ (บาท)			
๗	โครงการอาหารกลางวัน ศูนย์พัฒนาเด็กเล็กมัสยิด ดารุลอิฮซาน	เพื่อให้เด็กเล็กได้รับ สารอาหารอย่างครบถ้วน	จำนวน ๔๐ คน	๒๒๔,๐๐๐	๒๒๔,๐๐๐	๒๒๔,๐๐๐	๒๒๔,๐๐๐	ร้อยละ ๘๐ ของ นักเรียนสมบูรณ์ แข็งแรง	เด็กเล็กในศูนย์พัฒนา เด็กเล็กมีสุขภาพ อนามัยแข็งแรง สมบูรณ์	กองการศึกษา
๘	โครงการจัดการศึกษา เรียนรู้นอกสถานที่ของ เด็กและผู้ปกครองใน ศูนย์พัฒนาเด็กเล็ก เพื่อ เสริมสร้างประสบการณ์ ตรง	๑. เพื่อเพิ่มพูนความรู้ ความเข้าใจกับเด็ก นักเรียนและผู้ปกครอง ๒. เพื่อให้เด็กนักเรียนได้ สัมผัสและเรียนรู้จาก ประสบการณ์ตรง	ศึกษาเรียนรู้นอก สถานศึกษาสำหรับ เด็กและผู้ปกครองใน ศูนย์พัฒนาเด็กเล็ก	๙๕,๐๐๐	๙๕,๐๐๐	๙๕,๐๐๐	๙๕,๐๐๐	เด็กและ ผู้ปกครองเข้า ร่วมกิจกรรม ๑๐๐%	สามารถเสริมสร้าง ทักษะการเรียนรู้ ให้แก่เด็กในสังกัด ศูนย์พัฒนาเด็กเล็กใน เขต อบต.ตะบิ้ง	กองการศึกษา
๙	โครงการสานสัมพันธ์ครู ผู้ปกครอง และนักเรียน ศูนย์พัฒนาเด็กเล็ก	เพื่อสร้างความภาคภูมิใจ ให้กับเด็กและผู้ปกครอง	จัดโครงการบัณฑิต น้อยให้กับเด็กเล็กที่ จบหลักสูตรจากศูนย์ เด็กฯ	๔๖,๐๐๐	๔๖,๐๐๐	๔๖,๐๐๐	๔๖,๐๐๐	เด็กและ ผู้ปกครองเข้า ร่วมกิจกรรม ๑๐๐%	สร้างความสัมพันธ์อัน ดีระหว่างศูนย์ฯ อบต. และชุมชน	กองการศึกษา
๑๐	อุดหนุนโรงเรียนบ้าน ตะบิ้ง เพื่อเป็นค่าอาหาร กลางวัน	เพื่อให้เด็กนักเรียนได้รับ สารอาหารอย่างครบถ้วน	จำนวน ๒๓๗ คน	๙๔๘,๐๐๐	๙๔๘,๐๐๐	๙๔๘,๐๐๐	๙๔๘,๐๐๐	ร้อยละ ๘๐ ของ นักเรียนสมบูรณ์ แข็งแรง	เด็กนักเรียนมีสุขภาพ อนามัยแข็งแรง สมบูรณ์	กองการศึกษา

ตารางที่ ๑๐ การพัฒนาด้านการศึกษา ศาสนา และวัฒนธรรม (แผนงานการศึกษา) (ต่อ)

แบบ ผ. ๐๑

ที่	โครงการ	วัตถุประสงค์	เป้าหมาย (ผลผลิตของ โครงการ)	งบประมาณและที่มา				ตัวชี้วัด (KPI)	ผลลัพธ์ที่คาดว่าจะได้รับ	หน่วยงาน รับผิดชอบ หลัก
				๒๕๖๑ (บาท)	๒๕๖๒ (บาท)	๒๕๖๓ (บาท)	๒๕๖๔ (บาท)			
๑๑	อุดหนุนโรงเรียนบ้าน เจาะกือแย เพื่ออุดหนุน เป็นค่าอาหารกลางวัน	เพื่อให้เด็กนักเรียน ได้รับสารอาหารอย่าง ครบถ้วน	จำนวน ๓๙๕ คน	๑,๕๘๐,๐๐๐	๑,๕๘๐,๐๐๐	๑,๕๘๐,๐๐๐	๑,๕๘๐,๐๐๐	ร้อยละ ๘๐ ของนักเรียน สมบูรณ์ แข็งแรง	เด็กนักเรียนมี สุขภาพอนามัย แข็งแรง สมบูรณ์	กอง การศึกษา
๑๒	อุดหนุนโรงเรียนบ้าน ชะโหมะ เพื่ออุดหนุนเป็น ค่าอาหารกลางวัน	เพื่อให้เด็กนักเรียน ได้รับสารอาหารอย่าง ครบถ้วน	จำนวน ๓๙ คน	๑๕๖,๐๐๐	๑๕๖,๐๐๐	๑๕๖,๐๐๐	๑๕๖,๐๐๐	ร้อยละ ๘๐ ของนักเรียน สมบูรณ์ แข็งแรง	เด็กนักเรียนมี สุขภาพอนามัย แข็งแรง สมบูรณ์	กอง การศึกษา
๑๓	อุดหนุนโรงเรียนบ้านลาน ช้าง เพื่ออุดหนุนเป็น ค่าอาหารกลางวัน	เพื่อให้เด็กนักเรียน ได้รับสารอาหารอย่าง ครบถ้วน	จำนวน ๑๔๘ คน	๕๖๘,๐๐๐	๕๖๘,๐๐๐	๕๖๘,๐๐๐	๕๖๘,๐๐๐	ร้อยละ ๘๐ ของนักเรียน สมบูรณ์ แข็งแรง	เด็กนักเรียนมี สุขภาพอนามัย แข็งแรง สมบูรณ์	กอง การศึกษา
๑๔	โครงการสนับสนุน ค่าใช้จ่ายสนับสนุน สถานศึกษาศูนย์พัฒนา เด็กเล็กบ้านลานช้าง	เพื่อให้เด็กนักเรียน ศูนย์พัฒนาเด็กเล็ก ได้รับวัสดุการศึกษา	สนับสนุนค่าใช้จ่าย สนับสนุน สถานศึกษาศูนย์ พัฒนาเด็กเล็กบ้าน ลานช้าง	๑๐๐,๓๐๐	-	-	-	ร้อยละ ๘๐ ของเด็กในศูนย์ พัฒนาเด็กเล็ก มีศักยภาพ เพิ่มขึ้น	เด็กศูนย์พัฒนาเด็ก เล็กได้รับวัสดุ การศึกษา	กอง การศึกษา

ตารางที่ ๑๐ การพัฒนาทางการศึกษา ศาสนา และวัฒนธรรม (แผนงานการศึกษา) (ต่อ)

แบบ ผ. ๐๑

ที่	โครงการ	วัตถุประสงค์	เป้าหมาย (ผลผลิตของ โครงการ)	งบประมาณและที่มา				ตัวชี้วัด (KPI)	ผลลัพธ์ที่คาดว่าจะได้รับ	หน่วยงาน รับผิดชอบ หลัก
				๒๕๖๑ (บาท)	๒๕๖๒ (บาท)	๒๕๖๓ (บาท)	๒๕๖๔ (บาท)			
๑๕	โครงการสนับสนุน ค่าใช้จ่ายสนับสนุน สถานศึกษาศูนย์พัฒนา เด็กเล็กมีสัปดาห์แบบ เตาะ	เพื่อให้เด็กนักเรียน ศูนย์พัฒนาเด็กเล็ก ได้รับวัสดุการศึกษา	สนับสนุนค่าใช้จ่าย สนับสนุน สถานศึกษาศูนย์ พัฒนาเด็กเล็กมีสั ปดาห์แบบเตาะ	๖๘,๐๐๐	-	-	-	เด็กนักเรียน ประมาณ ๔๐ คน ได้ประโยชน์จาก โครงการนี้	ทำให้เด็ก นักเรียนได้รับ วัสดุการศึกษา อย่างทั่วถึง	กอง การศึกษา
๑๖	โครงการจัดซื้ออาหาร เสริม (นม) ให้แก่ศูนย์ พัฒนาเด็กเล็ก สังกัด อบต.ตะบิ้ง	- เพื่อตอบสนอง นโยบายของรัฐบาล - เพื่อลดค่าใช้จ่าย ของผู้ปกครอง ส่งเสริมโภชนาการที่ดี แก่นักเรียน	ศูนย์พัฒนาเด็กเล็ก ประมาณ ๑๓๙ คน	๓๐๕,๐๐๐	๓๐๕,๐๐๐	๓๐๕,๐๐๐	๓๐๕,๐๐๐	ร้อยละ ๑๐๐ ของ นักเรียนเป้าหมาย ที่ได้รับอาหารเสริม (นม) ที่มีคุณภาพ ไม่เน่าเสีย	เด็กนักเรียนมี โภชนาการที่ดี	กอง การศึกษา
๑๗	โครงการสนับสนุน ค่าใช้จ่ายสนับสนุน สถานศึกษาศูนย์พัฒนา เด็กเล็กมีสัปดาห์ดารุ ลฮิซาน	เพื่อให้เด็กนักเรียน ศูนย์พัฒนาเด็กเล็ก ได้รับวัสดุการศึกษา	สนับสนุนค่าใช้จ่าย สนับสนุน สถานศึกษาศูนย์ พัฒนาเด็กเล็กมีสั ปดาห์ดารุลฮิซาน	๖๘,๐๐๐	-	-	-	เด็กนักเรียน ประมาณ ๔๐ คน ได้ประโยชน์จาก โครงการนี้	ทำให้เด็ก นักเรียนได้รับ วัสดุการศึกษา อย่างทั่วถึง	กอง การศึกษา

ตารางที่ ๑๐ การพัฒนาด้านการศึกษา ศาสนา และวัฒนธรรม (แผนงานการศึกษา) (ต่อ)

แบบ ผ. ๐๑

ที่	โครงการ	วัตถุประสงค์	เป้าหมาย (ผลผลิตของ โครงการ)	งบประมาณและที่มา				ตัวชี้วัด (KPI)	ผลลัพธ์ที่คาดว่าจะได้รับ	หน่วยงาน รับผิดชอบ หลัก
				๒๕๖๑ (บาท)	๒๕๖๒ (บาท)	๒๕๖๓ (บาท)	๒๕๖๔ (บาท)			
๑๘	โครงการจัดซื้ออาหารเสริม (นม) ให้แก่โรงเรียนภายในเขต อบต. ตะบิ้ง	- เพื่อตอบสนองนโยบายของรัฐบาล - เพื่อลดค่าใช้จ่ายของผู้ปกครอง ส่งเสริมโภชนาการที่ดีแก่นักเรียน	โรงเรียน ประมาณ ๘๑๓ คน จำนวน ๒๖๐ วัน	๑,๖๖๕,๒๐๐	๑,๖๖๕,๒๐๐	๑,๖๖๕,๒๐๐	๑,๖๖๕,๒๐๐	ร้อยละ ๑๐๐ ของนักเรียนเป้าหมายที่ได้รับอาหารเสริม (นม) ที่มีคุณภาพไม่เน่าเสีย	เด็กนักเรียนมีโภชนาการที่ดี	กองการศึกษา
๑๙	โครงการจัดการแข่งขันกีฬาสำหรับเด็กในศูนย์พัฒนาเด็กเล็ก สังกัด อบต. ตะบิ้ง	เพื่อให้เยาวชนมีสุขภาพพลานามัยแข็งแรง สมบูรณ์	จัดการแข่งขันกีฬาประเภทต่าง ๆ	๒๐,๐๐๐	๒๐,๐๐๐	๒๐,๐๐๐	๒๐,๐๐๐	ศูนย์พัฒนาเด็กเล็กทุกแห่งเข้าร่วมการแข่งขัน	จัดการแข่งขันกีฬาสำหรับเด็กในศูนย์พัฒนาเด็กเล็ก สังกัด อบต. ตะบิ้ง	กองการศึกษา
๒๐	โครงการส่งเสริมพัฒนาการของเด็กศูนย์พัฒนาเด็กเล็ก	เพื่อให้เด็กนักเรียนผู้ปกครอง ได้รับความสนุกสนาน สามัคคี	จัดโครงการส่งเสริมพัฒนาการเด็ก	๘๐,๐๐๐	-	-	-	ร้อยละ ๘๐ ของผู้เข้าร่วมได้รับประโยชน์จากโครงการนี้	ทำให้เด็กนักเรียนผู้ปกครองได้รับประโยชน์จากโครงการนี้	กองการศึกษา

ตารางที่ ๑๐ การพัฒนาด้านการศึกษา ศาสนา และวัฒนธรรม (แผนงานการศึกษา) (ต่อ)

แบบ ผ. ๐๑

ที่	โครงการ	วัตถุประสงค์	เป้าหมาย (ผลผลิตของ โครงการ)	งบประมาณและที่มา				ตัวชี้วัด (KPI)	ผลลัพธ์ที่คาดว่าจะได้รับ	หน่วยงาน รับผิดชอบ หลัก
				๒๕๖๑ (บาท)	๒๕๖๒ (บาท)	๒๕๖๓ (บาท)	๒๕๖๔ (บาท)			
๒๑	โครงการส่งเสริมการ พัฒนาการเด็ก ๒ - ๓ ปี ของศูนย์พัฒนาเด็กเล็ก บ้านลานช้าง	เพื่อให้เด็ก ๒ - ๓ ปี ในศูนย์พัฒนาเด็กเล็ก บ้านลานช้าง ได้รับ การประเมิน พัฒนาการและการ กระตุ้นพัฒนาการที่ ถูกต้อง	ผู้ปกครองและผู้ เลี้ยงดูเด็กมีความรู้ ความเข้าใจที่ถูกต้อง เกี่ยวกับการส่งเสริม พัฒนาการ	๓๑,๘๕๐ (กองทุน สปสช.)	๓๑,๘๕๐ (กองทุน สปสช.)	๓๑,๘๕๐ (กองทุน สปสช.)	๓๑,๘๕๐ (กองทุน สปสช.)	ผู้ปกครองเด็กและ ครูผู้ดูแลเด็กมี ทักษะในการดูแล เด็กเกี่ยวกับ พัฒนาการ	เด็กเล็กมี พัฒนาการที่ สมวัย ทั้งด้าน ร่างกาย สติปัญญา อารมณ์ จิตใจ และสังคม	กอง การศึกษา
๒๒	โครงการส่งเสริมการ พัฒนาการเด็ก ๒ - ๓ ปี ของศูนย์พัฒนาเด็ก เล็กดาราอุทัยธานี	เพื่อให้เด็ก ๒ - ๓ ปี ในศูนย์อบรมเด็กก่อน เกณฑ์ประจำมัสยิดดา ราอุทัยธานี ได้รับการ ประเมินพัฒนาการ และการกระตุ้น พัฒนาการที่ถูกต้อง	ผู้ปกครองและผู้ เลี้ยงดูเด็กมีความรู้ ความเข้าใจที่ถูกต้อง เกี่ยวกับการส่งเสริม พัฒนาการ	๒๓,๗๕๐ (กองทุน สปสช.)	๒๓,๗๕๐ (กองทุน สปสช.)	๒๓,๗๕๐ (กองทุน สปสช.)	๒๓,๗๕๐ (กองทุน สปสช.)	ผู้ปกครองเด็กและ ครูผู้ดูแลเด็กมี ทักษะในการดูแล เด็กเกี่ยวกับ พัฒนาการ	เด็กเล็กมี พัฒนาการที่ สมวัย ทั้งด้าน ร่างกาย สติปัญญา อารมณ์ จิตใจ และสังคม	กอง การศึกษา

ตารางที่ ๑๐ การพัฒนาด้านการศึกษา ศาสนา และวัฒนธรรม (แผนงานการศึกษา) (ต่อ)

แบบ ผ. ๐๑

ที่	โครงการ	วัตถุประสงค์	เป้าหมาย (ผลผลิตของ โครงการ)	งบประมาณและที่มา				ตัวชี้วัด (KPI)	ผลลัพธ์ที่คาดว่าจะได้รับ	หน่วยงาน รับผิดชอบ หลัก
				๒๕๖๑ (บาท)	๒๕๖๒ (บาท)	๒๕๖๓ (บาท)	๒๕๖๔ (บาท)			
๒๓	โครงการส่งเสริมการพัฒนาเด็ก ๒ - ๓ ปี ของศูนย์พัฒนาเด็กเล็กบ้านกุแบบาเดาะ	เพื่อให้เด็ก ๒ - ๓ ปีในศูนย์อบรมเด็กก่อนเกณฑ์ประจำมัสยิดบ้านกุแบบาเดาะ ได้รับการประเมินพัฒนาการและการกระตุ้นพัฒนาการที่ถูกต้องตามวัย	ผู้ปกครองและผู้เลี้ยงดูเด็กมีความรู้ความเข้าใจที่ถูกต้องเกี่ยวกับการส่งเสริมพัฒนาการ	๒๖,๓๓๐ (กองทุน สปสข.)	๒๖,๓๓๐ (กองทุน สปสข.)	๒๖,๓๓๐ (กองทุน สปสข.)	๒๖,๓๓๐ (กองทุน สปสข.)	ผู้ปกครองเด็กและครูผู้ดูแลเด็กมีทักษะในการดูแลเด็กเกี่ยวกับพัฒนาการ	เด็กเล็กมีพัฒนาการที่สมวัยทั้งด้านร่างกายสติปัญญา อารมณ์จิตใจ และสังคม	กองการศึกษา
๒๔	โครงการฝึกอบรมและศึกษาดูงาน เพื่อเพิ่มประสิทธิภาพครูและผู้ดูแลเด็กและบุคลากรทางการศึกษา	ศึกษาดูงานเพื่อเพิ่มประสิทธิภาพครูผู้ดูแลเด็กและบุคลากรทางการศึกษา	สนับสนุนการเรียนการสอนให้กับวิทยากรครูผู้สอนอัลกรุอ่านให้กับผู้ใหญ่	๖๕,๐๐๐	๒๐,๐๐๐	๒๐,๐๐๐	๒๐,๐๐๐	ครูผู้ดูแลเด็กมีศักยภาพมากขึ้น	อบต. มีส่วนร่วมในการจัดการศึกษาตามความต้องการของประชาชน	กองการศึกษา
๒๕	โครงการฝึกอบรมให้ความรู้เพิ่มประสิทธิภาพครูผู้ดูแลเด็ก	เพื่อเป็นการส่งเสริมสนับสนุนการจัดการศึกษาเตรียมความพร้อม	จำนวน ๑๐ คน	๒๐,๐๐๐	๒๐,๐๐๐	๒๐,๐๐๐	๒๐,๐๐๐	ครูผู้ดูแลเด็กมีศักยภาพมากขึ้น	ครูผู้ดูแลเด็กสามารถนำความรู้และประสบการณ์มาพัฒนาศูนย์พัฒนาเด็ก	กองการศึกษา

ที่มา : แผนพัฒนาท้องถิ่นสี่ปี (พ.ศ. ๒๕๖๑ - ๒๕๖๔)

๖.๒ แผนงานการศาสนา วัฒนธรรม และนันทนาการ

ตารางที่ ๑๑ การพัฒนาด้านการศึกษา ศาสนา และวัฒนธรรม (แผนงานแผนงานการศาสนา วัฒนธรรม และนันทนาการ)

แบบ ผ. ๐๑

ที่	โครงการ	วัตถุประสงค์	เป้าหมาย (ผลผลิตของ โครงการ)	งบประมาณและที่มา				ตัวชี้วัด (KPI)	ผลลัพธ์ที่คาดว่าจะได้รับ	หน่วยงาน รับผิดชอบ หลัก
				๒๕๖๑ (บาท)	๒๕๖๒ (บาท)	๒๕๖๓ (บาท)	๒๕๖๔ (บาท)			
๑	โครงการจัดการแข่งขันกีฬาตะบิงคัพ ต่อต้านยาเสพติด	เพื่อให้เยาวชนมีสุขภาพพลานามัยแข็งแรง สมบูรณ์ และห่างไกลยาเสพติด	จำนวน ๕๐๐ คน	๑๕๐,๐๐๐	๑๕๐,๐๐๐	๑๕๐,๐๐๐	๑๕๐,๐๐๐	ทุกหมู่บ้านส่งเสริมเข้าร่วมการแข่งขัน	เยาวชนมีสุขภาพพลานามัยแข็งแรง สมบูรณ์ และห่างไกลจากยาเสพติด	กองการศึกษา
๒	โครงการจัดส่งนักกีฬาร่วมแข่งขันระดับท้องถิ่น ระดับอำเภอ ระดับจังหวัดและอื่น ๆ เพื่อต่อต้านยาเสพติด	เพื่อส่งเสริมและพัฒนาทักษะด้านการกีฬา	จำนวน ๓๐ คน	๕๐,๐๐๐	๕๐,๐๐๐	๕๐,๐๐๐	๕๐,๐๐๐	อย่างน้อยปีละ ๑ ครั้ง	ประชาชน เยาวชน มีสุขภาพร่างกายแข็งแรง สมบูรณ์	กองการศึกษา
๓	โครงการแข่งขันกีฬาพื้นบ้าน เพื่อสร้างความสัมพันธ์ในชุมชน	เพื่อให้ประชาชนมีสุขภาพแข็งแรง สมบูรณ์ และห่างไกลจากโรค สร้างความรักใคร่กลมเกลียวภายในชุมชน	จำนวน ๑๐๐ คน	๔๐,๐๐๐	๔๐,๐๐๐	๔๐,๐๐๐	๔๐,๐๐๐	ปีละ ๑ ครั้ง	เยาวชนและประชาชนมีสุขภาพร่างกายแข็งแรง สมบูรณ์ และห่างไกลจากโรค	กองการศึกษา

ตารางที่ ๑๑ การพัฒนาด้านการศึกษา ศาสนา และวัฒนธรรม (แผนงานแผนงานการศึกษา วัฒนธรรม และนันทนาการ) (ต่อ)

แบบ ผ. ๐๑

ที่	โครงการ	วัตถุประสงค์	เป้าหมาย (ผลผลิตของ โครงการ)	งบประมาณและที่มา				ตัวชี้วัด (KPI)	ผลลัพธ์ที่คาดว่าจะได้รับ	หน่วยงาน รับผิดชอบ หลัก
				๒๕๖๑ (บาท)	๒๕๖๒ (บาท)	๒๕๖๓ (บาท)	๒๕๖๔ (บาท)			
๔	โครงการจัดซื้อวัสดุอุปกรณ์กีฬา ลูกฟุตบอล ตะกร้อ ตาข่าย และอื่น ๆ	เพื่อให้ประชาชนในตำบล มีสุขภาพแข็งแรง สมบูรณ์ และห่างไกลจากโรค	จำนวน ๑๐๐ คน	๙๗,๐๐๐	๙๗,๐๐๐	๙๗,๐๐๐	๙๗,๐๐๐	ประชาชนสามารถใช้งานได้	ประชาชนในตำบลมีสุขภาพพลานามัยแข็งแรง สมบูรณ์ และห่างไกลจากโรค	กองการศึกษา
๕	โครงการคุณธรรมจริยธรรมสำหรับเด็กและเยาวชนตำบลตะบิ้ง	เพื่อให้ความรู้ ความเข้าใจด้านคุณธรรม จริยธรรม ตามหลักศาสนาที่ถูกต้อง	จัดอบรมจริยธรรมคุณธรรมให้กับเด็กและเยาวชน	๑๐๐,๐๐๐	-	-	-	ร้อยละ ๘๐ ของเด็ก เยาวชนเข้าร่วมโครงการ	เด็กและเยาวชนมีคุณธรรม จริยธรรมตามหลักศาสนาในการดำรงชีวิต	กองการศึกษา
๖	โครงการให้ความรู้เกี่ยวกับวันสำคัญทางศาสนา	เพื่อส่งเสริมและสนับสนุนกิจกรรมด้านศาสนา	จัดกิจกรรมงานวันฮารีรายอ	๑๖๐,๐๐๐	๑๖๐,๐๐๐	๑๖๐,๐๐๐	๑๖๐,๐๐๐	ประชาชนเข้าร่วมโครงการ ร้อยละ ๑๐๐	สามารถอนุรักษ์ศิลปวัฒนธรรมและภูมิปัญญาท้องถิ่นในเขต อบต.ตะบิ้ง	กองการศึกษา
๗	โครงการอบรมให้ความรู้เกี่ยวกับการถือศีลอดในเดือนรอมฎอน หมู่ ๑ - ๖	เพื่อส่งเสริมกิจกรรมด้านวัฒนธรรมท้องถิ่น	จัดซื้อวัสดุอุปกรณ์ ค่ากิจกรรมให้ความรู้เกี่ยวกับการถือศีลอด	๑๕๐,๐๐๐	๑๕๐,๐๐๐	๑๕๐,๐๐๐	๑๕๐,๐๐๐	ประชาชนเข้าร่วมโครงการ ร้อยละ ๑๐๐	สามารถอนุรักษ์ศิลปวัฒนธรรมและภูมิปัญญาท้องถิ่นในเขต อบต.ตะบิ้ง	กองการศึกษา

ตารางที่ ๑๑ การพัฒนาด้านการศึกษา ศาสนา และวัฒนธรรม (แผนงานแผนงานการศึกษา วัฒนธรรม และนันทนาการ) (ต่อ)

แบบ ผ. ๐๑

ที่	โครงการ	วัตถุประสงค์	เป้าหมาย (ผลผลิตของ โครงการ)	งบประมาณและที่มา				ตัวชี้วัด (KPI)	ผลลัพธ์ที่คาดว่าจะได้รับ	หน่วยงาน รับผิดชอบ หลัก
				๒๕๖๑ (บาท)	๒๕๖๒ (บาท)	๒๕๖๓ (บาท)	๒๕๖๔ (บาท)			
๘	โครงการฝึกอบรมให้ความรู้ครูผู้สอนอัลกรุอานระบบกีรออาตีที่ถูกต้อง	เพื่อเพิ่มความรู้ ความชำนาญและเทคนิคแก่ครูผู้สอนกีรออาตี	ครูผู้สอนกีรออาตีมีความรู้ ความชำนาญ และเทคนิคเพิ่มขึ้น	๔๐,๐๐๐	๔๐,๐๐๐	๔๐,๐๐๐	๔๐,๐๐๐	ครูผู้สอนอัลกรุอานมีศักยภาพมากขึ้น	อบต. มีส่วนร่วมในการจัดการศึกษาตามความต้องการของประชาชน	กองการศึกษา
๙	โครงการสร้างเครือข่ายปรับเปลี่ยนพฤติกรรมด้านคุณธรรม จริยธรรมแก่ประชาชนในเขตรับผิดชอบ อบต.ตะบิ้ง	เพื่อให้ความรู้ ความเข้าใจด้านคุณธรรม จริยธรรม ตามหลักศาสนาที่ถูกต้อง	จัดอบรมสร้างเครือข่ายปรับเปลี่ยนพฤติกรรมด้านคุณธรรม จริยธรรมแก่ประชาชนในเขตรับผิดชอบ อบต.ตะบิ้ง	๙๐,๐๐๐	๙๐,๐๐๐	๙๐,๐๐๐	๙๐,๐๐๐	ร้อยละ ๘๐ ของผู้เข้าร่วมโครงการมีคุณธรรมเพิ่มขึ้น	ประชาชนมีคุณธรรม จริยธรรมเพิ่มขึ้น	กองการศึกษา
๑๐	โครงการอบรมให้ความรู้เกี่ยวกับการเอื้อยติกาฟ (พำนักในมัสยิด) ในเดือนรอมฎอน	เพื่อให้ความรู้ ความเข้าใจเกี่ยวกับการพำนักในมัสยิด	จัดอบรมให้ความรู้เกี่ยวกับเอื้อยติกาฟ	๖๐,๐๐๐	๖๐,๐๐๐	๖๐,๐๐๐	๖๐,๐๐๐	ร้อยละ ๘๐ ของผู้เข้าร่วมโครงการมีคุณธรรมเพิ่มขึ้น	ประชาชนมีคุณธรรม จริยธรรมเพิ่มขึ้น	กองการศึกษา
๑๑	โครงการการเรียน – การสอน (อัลกรุอานกีรออาตี)	เพื่อให้เด็กนักเรียนได้เรียนอัลกรุอาน	จำนวน ๒๐๐ คน	๑,๐๐๘,๐๐๐	๑,๐๐๘,๐๐๐	๑,๐๐๘,๐๐๐	๑,๐๐๘,๐๐๐	เด็กในพื้นที่สามารถอ่านอัลกรุอานได้ ร้อยละ ๑๐๐	อบต.มีส่วนร่วมในการจัดการศึกษาตามความต้องการของประชาชน	กองการศึกษา

ตารางที่ ๑๑ การพัฒนาด้านการศึกษา ศาสนา และวัฒนธรรม (แผนงานแผนงานการศาสนา วัฒนธรรม และนันทนาการ) (ต่อ)

แบบ ผ. ๐๑

ที่	โครงการ	วัตถุประสงค์	เป้าหมาย (ผลผลิตของ โครงการ)	งบประมาณและที่มา				ตัวชี้วัด (KPI)	ผลลัพธ์ที่คาดว่าจะได้รับ	หน่วยงาน รับผิดชอบ หลัก
				๒๕๖๑ (บาท)	๒๕๖๒ (บาท)	๒๕๖๓ (บาท)	๒๕๖๔ (บาท)			
๑๒	โครงการอบรมให้ความรู้เกี่ยวกับความสำคัญของงานเมารีลิต หมู่ ๑ - ๖	เพื่อส่งเสริมกิจกรรมวัฒนธรรมของประชาชนในตำบล	จำนวน ๑๐๐ คน	๙๙,๐๐๐	๙๙,๐๐๐	๙๙,๐๐๐	๙๙,๐๐๐	ประชาชนเข้าร่วมโครงการ ร้อยละ ๑๐๐	สามารถอนุรักษ์วัฒนธรรมท้องถิ่นได้	กองการศึกษา
๑๓	โครงการฝึกอบรมทักษะทางวิชาการและการกีฬา	เพื่อให้เด็กและเยาวชนมีทักษะทางวิชาการและการกีฬา	เด็กและเยาวชนจำนวน ๘๐ คน	๑๕๐,๐๐๐	๙๙,๐๐๐	๙๙,๐๐๐	๙๙,๐๐๐	ร้อยละ ๑๐๐ ของเด็กและเยาวชนที่เข้ารับการฝึกอบรมมีทักษะทางวิชาการและการกีฬา	เด็กและเยาวชนมีทักษะทางวิชาการและการกีฬา	กองการศึกษา

ตารางที่ ๑๑ การพัฒนาด้านการศึกษา ศาสนา และวัฒนธรรม (แผนงานแผนงานการศึกษา วัฒนธรรม และนันทนาการ) (ต่อ)

แบบ ผ. ๐๒

ที่	โครงการ	วัตถุประสงค์	เป้าหมาย (ผลผลิตของ โครงการ)	งบประมาณและที่มา				ตัวชี้วัด (KPI)	ผลลัพธ์ที่คาดว่าจะได้รับ	หน่วยงาน รับผิดชอบ หลัก
				๒๕๖๑ (บาท)	๒๕๖๒ (บาท)	๒๕๖๓ (บาท)	๒๕๖๔ (บาท)			
๑	อุดหนุนที่ทำการปกครอง อำเภอสายบุรี ตาม โครงการแข่งขันกีฬาสร้าง ความสัมพันธ์	เพื่อให้บุคลากรและ ประชาชนมีสุขภาพ แข็งแรง สมบูรณ์ และห่างไกลโรค	สนับสนุนงบประมาณ ในการจัดกิจกรรม	๒๐,๐๐๐	๒๐,๐๐๐	๒๐,๐๐๐	๒๐,๐๐๐	ปีละ ๑ ครั้ง	เยาวชนและ ประชาชนมีสุขภาพ ร่างกายแข็งแรง สมบูรณ์ และ ห่างไกลจากโรค	กอง การศึกษา
๒	อุดหนุนที่ทำการปกครอง อำเภอสายบุรี ตาม โครงการวันอาซูรอ	เพื่อส่งเสริมกิจกรรม ด้านวัฒนธรรม ท้องถิ่น	สนับสนุนงบประมาณ ในการจัดกิจกรรม	๘,๐๐๐	๘,๐๐๐	๘,๐๐๐	๘,๐๐๐	ประชาชนเข้าร่วม โครงการ ร้อยละ ๑๐๐	สามารถอนุรักษ์ วัฒนธรรมท้องถิ่นได้	กอง การศึกษา
๓	อุดหนุนที่ทำการปกครอง อำเภอสายบุรี ตาม โครงการจัดงานเมาว์ลิด	เพื่อส่งเสริมกิจกรรม ด้านวัฒนธรรม ท้องถิ่น	สนับสนุนงบประมาณ ในการจัดกิจกรรม	๗,๐๐๐	๗,๐๐๐	๗,๐๐๐	๗,๐๐๐	ประชาชนเข้าร่วม โครงการ ร้อยละ ๑๐๐	สามารถอนุรักษ์ วัฒนธรรมท้องถิ่นได้	กอง การศึกษา
๔	โครงการฝึกอบรมเตรียม ความพร้อมก่อนแต่งงาน สำหรับเยาวชนวัยเจริญ พันธุ์	เพื่อให้เยาวชนที่ยัง ไม่แต่งงานได้เตรียม ความพร้อมก่อน แต่งงาน แต่งงาน	จัดฝึกอบรมเตรียม ความพร้อมก่อน แต่งงานสำหรับ เยาวชนเจริญพันธุ์	๘๐,๐๐๐	๘๐,๐๐๐	๘๐,๐๐๐	๘๐,๐๐๐	ประชาชนในเขต ตำบลสามารถใช้ ประโยชน์จาก โครงการนี้	ทำให้ประชาชนมี ความรู้ ความเข้าใจ มากขึ้น	กอง การศึกษา

ที่มา : แผนพัฒนาท้องถิ่นสี่ปี (พ.ศ. ๒๕๖๑ – ๒๕๖๔)

รายงานการติดตามและประเมินผลแผนพัฒนาท้องถิ่นสี่ปี (พ.ศ. ๒๕๖๑ – ๒๕๖๔)

รอบเดือนเมษายน ๒๕๖๑ (ระหว่างเดือนตุลาคม ๒๕๖๐ ถึงเดือนมีนาคม ๒๕๖๑)

องค์การบริหารส่วนตำบลตะบึง อำเภอสายบุรี จังหวัดปัตตานี

จากตารางที่ ๑๐ การพัฒนาด้านการศึกษา ศาสนา และวัฒนธรรม (แผนงานการศึกษา) มีโครงการ/กิจกรรมในแผนพัฒนาท้องถิ่นสี่ปี ทั้งหมด ๒๕ รายการ เป็นโครงการตามแบบ ผ.๐๑ จำนวน ๒๕ รายการ คิดเป็นร้อยละ ๑๐๐

จากตารางที่ ๑๑ การพัฒนาด้านการศึกษา ศาสนา และวัฒนธรรม (แผนงานแผนงานการศึกษา วัฒนธรรม และนันทนาการ) มีโครงการ/กิจกรรมในแผนพัฒนาท้องถิ่นสี่ปี ทั้งหมด ๑๗ รายการ แบ่งเป็นโครงการตามแบบ ผ.๐๑ จำนวน ๑๓ รายการ คิดเป็นร้อยละ ๗๖.๔๗ และเป็นโครงการตามแบบ ผ.๐๒ จำนวน ๔ โครงการ คิดเป็นร้อยละ ๒๓.๕๓

สรุป ยุทธศาสตร์ที่ ๖ ตามแผนพัฒนาท้องถิ่นสี่ปี (พ.ศ. ๒๕๖๑ - ๒๕๖๔) มีโครงการ/กิจกรรม ทั้งหมด ๔๒ รายการ แบ่งเป็น โครงการตามแบบ ผ.๐๑ จำนวน ๓๘ รายการ คิดเป็นร้อยละ ๙๐.๔๘ และโครงการตามแบบ ผ.๐๒ จำนวน ๔ โครงการ คิดเป็นร้อยละ ๙.๕๒

ยุทธศาสตร์ที่ ๗ การพัฒนาด้านสาธารณสุข

๗.๑ แผนงานสาธารณสุข

ตารางที่ ๑๒ การพัฒนาด้านสาธารณสุข (แผนงานสาธารณสุข)

แบบ ผ. ๐๑

ที่	โครงการ	วัตถุประสงค์	เป้าหมาย (ผลผลิตของโครงการ)	งบประมาณและที่มา				ตัวชี้วัด (KPI)	ผลลัพธ์ที่คาดว่าจะได้รับ	หน่วยงาน รับผิดชอบ หลัก
				๒๕๖๑ (บาท)	๒๕๖๒ (บาท)	๒๕๖๓ (บาท)	๒๕๖๔ (บาท)			
๑	โครงการจัดซื้อวัคซีนต่าง ๆ ในการป้องกันโรคและเพื่อแก้ไขปัญหาโรคระบาดต่าง ๆ	เพื่อป้องกันและระงับโรคติดต่อต่าง ๆ ควบคุมป้องกันโรคระบาดในพื้นที่	จัดซื้อวัคซีนต่าง ๆ เช่น ทรายอะเบท วัคซีนสุนัขบ้า	๓๐,๐๐๐	๓๐,๐๐๐	๓๐,๐๐๐	๓๐,๐๐๐	ประชาชนทั้งตำบล ตะบิ้ง ประมาณ ๑,๕๐๐ คน ได้รับ การควบคุมและป้องกันการระบาดของโรคติดต่อ	ควบคุม ป้องกัน และลดการระบาดของโรคในพื้นที่ ตำบลตะบิ้ง	สำนักปลัด
๒	โครงการรณรงค์ป้องกันโรคพิษสุนัขบ้า	เพื่อขับเคลื่อนยุทธศาสตร์การดำเนินโครงการสัตว์ปลอดโรค คนปลอดภัย จากโรคพิษสุนัขบ้า	คนปลอดภัย จากโรคพิษสุนัขบ้า	๖๐,๐๐๐ (กองทุน สปสข.)	๖๐,๐๐๐ (กองทุน สปสข.)	๖๐,๐๐๐ (กองทุน สปสข.)	๖๐,๐๐๐ (กองทุน สปสข.)	คนปลอดภัยจากโรคพิษสุนัขบ้า	คนปลอดภัยจากโรคพิษสุนัขบ้า	สำนักปลัด
๓	โครงการส่งเสริมการใช้สมุนไพรในชุมชน	เพื่อให้ประชาชนมีความรู้และทักษะในการทำผลิตภัณฑ์จากสมุนไพร	ประชาชนสามารถใช้สมุนไพรในการรักษาโรคได้	๕๐,๐๐๐ (กองทุน สปสข.)	๕๐,๐๐๐ (กองทุน สปสข.)	๕๐,๐๐๐ (กองทุน สปสข.)	๕๐,๐๐๐ (กองทุน สปสข.)	ประชาชนสามารถใช้สมุนไพรในการรักษาโรค	ประชาชนมีสุขภาพอนามัย แข็งแรง สมบูรณ์	สำนักปลัด

ที่มา : แผนพัฒนาท้องถิ่นสี่ปี (พ.ศ. ๒๕๖๑ – ๒๕๖๔)

รายงานการติดตามและประเมินผลแผนพัฒนาท้องถิ่นสี่ปี (พ.ศ. ๒๕๖๑ – ๒๕๖๔)

รอบเดือนเมษายน ๒๕๖๑ (ระหว่างเดือนตุลาคม ๒๕๖๐ ถึงเดือนมีนาคม ๒๕๖๑)

องค์การบริหารส่วนตำบลตะบิ้ง อำเภอสายบุรี จังหวัดปัตตานี

๗.๑ แผนงานงบกลาง

ตารางที่ ๑๓ การพัฒนาด้านสาธารณสุข (แผนงานงบกลาง)

แบบ ผ. ๐๑

ที่	โครงการ	วัตถุประสงค์	เป้าหมาย (ผลผลิตของโครงการ)	งบประมาณและที่มา				ตัวชี้วัด (KPI)	ผลลัพธ์ที่คาดว่าจะได้รับ	หน่วยงาน รับผิดชอบ หลัก
				๒๕๖๑ (บาท)	๒๕๖๒ (บาท)	๒๕๖๓ (บาท)	๒๕๖๔ (บาท)			
๑	เงินสมทบกองทุน หลักประกันสุขภาพ (สปสช.) อบต.ตะบิ้ง	เพื่อสนับสนุนหรือ ส่งเสริมเป็นค่าใช้จ่าย ตามแผนงานหรือ โครงการหรือกิจกรรม เกี่ยวกับการฟื้นฟู สมรรถภาพ และการ รักษาพยาบาล	จัดกิจกรรมโครงการ เกี่ยวกับการส่งเสริม สนับสนุนสุขภาพ ประชาชนในตำบล	๑๑๖,๐๐๐	๑๑๖,๐๐๐	๑๑๖,๐๐๐	๑๑๖,๐๐๐	ร้อยละ ๑๐๐ ประชาชน มีสุขภาพพลานามัย แข็งแรง	ประชาชนสามารถ เข้าถึงบริการ สาธารณสุขได้ อย่างทั่วถึงและมี ประสิทธิภาพ	สำนักปลัด

ที่มา : แผนพัฒนาท้องถิ่นสี่ปี (พ.ศ. ๒๕๖๑ – ๒๕๖๔)

จากตารางที่ ๑๒ การพัฒนาด้านสาธารณสุข (แผนงานสาธารณสุข) มีโครงการ/กิจกรรมในแผนพัฒนาท้องถิ่นสี่ปี ทั้งหมด ๓ รายการ เป็นโครงการตามแบบ ผ.๐๑ จำนวน ๓ รายการ คิดเป็นร้อยละ ๑๐๐

จากตารางที่ ๑๓ การพัฒนาด้านสาธารณสุข (แผนงานงบกลาง) มีโครงการ/กิจกรรมในแผนพัฒนาท้องถิ่นสี่ปี ทั้งหมด ๑ รายการ เป็นโครงการตามแบบ ผ.๐๑ จำนวน ๑ รายการ คิดเป็นร้อยละ ๑๐๐

สรุป ยุทธศาสตร์ที่ ๗ ตามแผนพัฒนาท้องถิ่นสี่ปี (พ.ศ. ๒๕๖๑ - ๒๕๖๔) มีโครงการ/กิจกรรม ทั้งหมด ๔ รายการ แบ่งเป็น โครงการตามแบบ ผ.๐๑ จำนวน ๔ รายการ คิดเป็นร้อยละ ๑๐๐

ยุทธศาสตร์ที่ ๘ การพัฒนาด้านการเมืองและการบริหาร

๘.๑ แผนงานบริหารงานทั่วไป

ตารางที่ ๑๔ การพัฒนาด้านการเมืองและการบริหาร (แผนงานบริหารงานทั่วไป)

แบบ ผ. ๐๑

ที่	โครงการ	วัตถุประสงค์	เป้าหมาย (ผลผลิตของโครงการ)	งบประมาณและที่มา				ตัวชี้วัด (KPI)	ผลลัพธ์ที่คาดว่าจะได้รับ	หน่วยงาน รับผิดชอบ หลัก
				๒๕๖๑ (บาท)	๒๕๖๒ (บาท)	๒๕๖๓ (บาท)	๒๕๖๔ (บาท)			
๑	โครงการปรับปรุงภูมิทัศน์ บริเวณสำนักงาน อบต. ตะบึง	เพื่อปรับปรุงภูมิทัศน์ บริเวณสำนักงาน อบต.ตะบึง เป็นระเบียบเรียบร้อย สวยงามและปลอดภัย	ปรับปรุงภูมิทัศน์บริเวณ สำนักงาน อบต.ตะบึง	๑๕๐,๐๐๐	๑๕๐,๐๐๐	๑๕๐,๐๐๐	๑๕๐,๐๐๐	บริเวณสำนักงาน เป็นระเบียบมากขึ้น	การปฏิบัติงานของ บุคลากรใน อบต. มี ประสิทธิภาพเพิ่มขึ้น	สำนักปลัด
๒	โครงการอบรมเพิ่ม ประสิทธิภาพของ ผู้บริหารและสมาชิกสภา	เพื่อเพิ่มประสิทธิภาพ ในการปฏิบัติงาน	จัดอบรมผู้บริหาร และ สมาชิกสภา อบต.ตะบึง	๘๐,๐๐๐	๘๐,๐๐๐	๘๐,๐๐๐	๘๐,๐๐๐	อย่างน้อย ปีละ ๑ ครั้ง	การบริหารงานของ อบต. มีประสิทธิภาพ และประสิทธิผลเพิ่มขึ้น	สำนักปลัด
๓	โครงการอบรม ส่งเสริม จริยธรรมของผู้ปฏิบัติงาน ในองค์กรปกครองส่วน ท้องถิ่น	เพื่อส่งเสริมจริยธรรม และจิตสำนึกที่ดีแก่ ผู้ปฏิบัติงาน	พนักงาน เจ้าหน้าที่ มี คุณธรรมและจิตสำนึก ในการทำงาน	๔๕,๐๐๐	๔๕,๐๐๐	๔๕,๐๐๐	๔๕,๐๐๐	อย่างน้อย ปีละ ๑ ครั้ง	การบริหารงานของ อบต. มีประสิทธิภาพ และประสิทธิผลเพิ่มขึ้น	สำนักปลัด

ตารางที่ ๑๔ การพัฒนาด้านการเมืองและการบริหาร (แผนงานบริหารงานทั่วไป) (ต่อ)

แบบ ผ. ๐๑

ที่	โครงการ	วัตถุประสงค์	เป้าหมาย (ผลผลิตของโครงการ)	งบประมาณและที่มา				ตัวชี้วัด (KPI)	ผลลัพธ์ที่คาดว่าจะได้รับ	หน่วยงาน รับผิดชอบ หลัก
				๒๕๖๑ (บาท)	๒๕๖๒ (บาท)	๒๕๖๓ (บาท)	๒๕๖๔ (บาท)			
๔	ค่าใช้จ่ายในการจัดซื้อวัสดุสำนักงาน กระดาษ แฟ้ม ดินสอ ปากกา ธงชาติ และธงอื่น ๆ	เพื่อเพิ่มประสิทธิภาพในการปฏิบัติงาน	จัดซื้อวัสดุสำนักงาน กระดาษ แฟ้ม ดินสอ ปากกา ธงชาติ และธงอื่น ๆ	๖๒,๐๐๐	๖๒,๐๐๐	๖๒,๐๐๐	๖๒,๐๐๐	มีวัสดุไว้ใช้งานเพียงพอ	การปฏิบัติงานของสำนักงานมีประสิทธิภาพเพิ่มขึ้น	สำนักปลัด
๕	ค่าบำรุงรักษาและปรับปรุงครุภัณฑ์ เพื่อให้สามารถใช้งานได้ตามปกติ	เพื่อเพิ่มประสิทธิภาพในการปฏิบัติงาน	ค่าบำรุงรักษาและปรับปรุงครุภัณฑ์ เพื่อให้สามารถใช้งานได้ตามปกติ	๘๐,๐๐๐	๘๐,๐๐๐	๘๐,๐๐๐	๘๐,๐๐๐	ครุภัณฑ์ใช้งานได้อย่างดี	การปฏิบัติงานของสำนักงานมีประสิทธิภาพเพิ่มขึ้น	สำนักปลัด
๖	ค่าใช้จ่ายในการจัดซื้อวัสดุคอมพิวเตอร์ เช่น หมึกพิมพ์ แผ่นหรือจานบันทึกข้อมูล แฟลชไดรฟ์ และอื่น ๆ	เพื่อเพิ่มประสิทธิภาพในการปฏิบัติงาน	จัดซื้อวัสดุคอมพิวเตอร์ เช่น หมึกพิมพ์ แผ่นหรือจานบันทึกข้อมูล แฟลชไดรฟ์ และอื่น ๆ	๓๕,๐๐๐	๓๕,๐๐๐	๓๕,๐๐๐	๓๕,๐๐๐	มีวัสดุไว้ใช้งานเพียงพอ	การปฏิบัติงานของสำนักงานมีประสิทธิภาพเพิ่มขึ้น	สำนักปลัด
๗	ค่าใช้จ่ายในการจัดซื้อวัสดุสำนักงาน กระดาษ แฟ้ม ดินสอ ปากกา ธงชาติ และธงอื่น ๆ	เพื่อเพิ่มประสิทธิภาพในการปฏิบัติงาน	จัดซื้อวัสดุสำนักงาน กระดาษ แฟ้ม ดินสอ ปากกา ธงชาติ และธงอื่น ๆ	๕๕,๐๐๐	๕๕,๐๐๐	๕๕,๐๐๐	๕๕,๐๐๐	มีวัสดุไว้ใช้งานเพียงพอ	การปฏิบัติงานของสำนักงานมีประสิทธิภาพเพิ่มขึ้น	กองคลัง

ตารางที่ ๑๔ การพัฒนาด้านการเมืองและการบริหาร (แผนงานบริหารงานทั่วไป) (ต่อ)

แบบ ผ. ๐๑

ที่	โครงการ	วัตถุประสงค์	เป้าหมาย (ผลผลิตของโครงการ)	งบประมาณและที่มา				ตัวชี้วัด (KPI)	ผลลัพธ์ที่คาดว่าจะได้รับ	หน่วยงาน รับผิดชอบ หลัก
				๒๕๖๑ (บาท)	๒๕๖๒ (บาท)	๒๕๖๓ (บาท)	๒๕๖๔ (บาท)			
๘	ค่าใช้จ่ายในการจัดซื้อวัสดุไฟฟ้าและวิทยุ เพื่อใช้ในอาคารสำนักงาน	เพื่อเพิ่มประสิทธิภาพในการปฏิบัติงาน	จัดซื้อวัสดุไฟฟ้าและวิทยุ	-	๒๐,๐๐๐	๒๐,๐๐๐	๒๐,๐๐๐	มีวัสดุไว้ใช้งานเพียงพอ	การปฏิบัติงานของสำนักงานมีประสิทธิภาพเพิ่มขึ้น	สำนักปลัด
๙	ค่าใช้จ่ายในการจัดซื้อวัสดุงานบ้านงานครัว	เพื่อเพิ่มประสิทธิภาพในการปฏิบัติงาน	จัดซื้อวัสดุงานบ้านงานครัว	๓๕,๐๐๐	๓๕,๐๐๐	๓๕,๐๐๐	๓๕,๐๐๐	มีวัสดุไว้ใช้งานเพียงพอ	การปฏิบัติงานของสำนักงานมีประสิทธิภาพเพิ่มขึ้น	สำนักปลัด
๑๐	ค่าใช้จ่ายในการจัดซื้อวัสดุคอมพิวเตอร์ แผ่นหรืองานบันทึกข้อมูล แฟลชไดรฟ์ และอื่น ๆ	เพื่อเพิ่มประสิทธิภาพในการปฏิบัติงาน	จัดซื้อวัสดุคอมพิวเตอร์ แผ่นหรืองานบันทึกข้อมูล แฟลชไดรฟ์ และอื่น ๆ	๓๕,๐๐๐	๓๕,๐๐๐	๓๕,๐๐๐	๓๕,๐๐๐	มีวัสดุไว้ใช้งานเพียงพอ	การปฏิบัติงานของสำนักงานมีประสิทธิภาพเพิ่มขึ้น	กองคลัง
๑๑	ค่าจัดซื้อวัสดุก่อสร้างเพื่อใช้ในบริเวณอาคารสำนักงาน	เพื่อเพิ่มประสิทธิภาพในการปฏิบัติงาน	จัดซื้อวัสดุก่อสร้าง	๓๐,๐๐๐	๓๐,๐๐๐	๓๐,๐๐๐	๓๐,๐๐๐	มีวัสดุไว้ใช้งานเพียงพอ	การปฏิบัติงานของสำนักงานมีประสิทธิภาพเพิ่มขึ้น	สำนักปลัด
๑๒	ค่าใช้จ่าย ค่าไปรษณีย์ ค่าโทรเลข ค่าธนาคาณัติและค่าซื้อแสตมป์ไปรษณีย์และอื่น ๆ	เพื่อเพิ่มประสิทธิภาพในการปฏิบัติงาน	ค่าไปรษณีย์ ค่าโทรเลข ค่าธนาคาณัติและค่าซื้อแสตมป์ไปรษณีย์และอื่น ๆ	๘,๐๐๐	๘,๐๐๐	๘,๐๐๐	๘,๐๐๐	มีวัสดุไว้ใช้งานเพียงพอ	การปฏิบัติงานของสำนักงานมีประสิทธิภาพเพิ่มขึ้น	สำนักปลัด

ตารางที่ ๑๔ การพัฒนาด้านการเมืองและการบริหาร (แผนงานบริหารงานทั่วไป) (ต่อ)

แบบ ผ. ๐๑

ที่	โครงการ	วัตถุประสงค์	เป้าหมาย (ผลผลิตของ โครงการ)	งบประมาณและที่มา				ตัวชี้วัด (KPI)	ผลลัพธ์ที่คาดว่าจะได้รับ	หน่วยงาน รับผิดชอบหลัก
				๒๕๖๑ (บาท)	๒๕๖๒ (บาท)	๒๕๖๓ (บาท)	๒๕๖๔ (บาท)			
๑๓	ค่าจัดซื้อวัสดุยานพาหนะและขนส่ง เพื่อใช้สำหรับรถยนต์ของ อปท.	เพื่อเพิ่มประสิทธิภาพในการปฏิบัติงาน	จัดซื้อวัสดุยานพาหนะและขนส่ง	๔๐,๐๐๐	๔๐,๐๐๐	๔๐,๐๐๐	๔๐,๐๐๐	มีวัสดุไว้ใช้งานเพียงพอ	การปฏิบัติงานของสำนักงานมีประสิทธิภาพเพิ่มขึ้น	สำนักปลัด
๑๔	จัดซื้อวัสดุเชื้อเพลิงและหล่อลื่น น้ำมันดีเซล น้ำมันเครื่องและอื่น ๆ เพื่อใช้สำหรับรถยนต์ของ อปท.	เพื่อเพิ่มประสิทธิภาพในการปฏิบัติงาน	จัดซื้อวัสดุเชื้อเพลิงและหล่อลื่น น้ำมันดีเซล น้ำมันเครื่องและอื่น ๆ	๑๗๖,๐๐๐	๑๗๖,๐๐๐	๑๗๖,๐๐๐	๑๗๖,๐๐๐	มีวัสดุไว้ใช้งานเพียงพอ	การปฏิบัติงานของสำนักงานมีประสิทธิภาพเพิ่มขึ้น	สำนักปลัด
๑๕	จัดซื้อวัสดุโฆษณาและเผยแพร่ กระจาดทำปก กระจาดไฟโต้ และโปสเตอร์ต่าง ๆ	เพื่อเพิ่มประสิทธิภาพในการปฏิบัติงาน	จัดซื้อวัสดุโฆษณา	๒๐,๐๐๐	๒๐,๐๐๐	๒๐,๐๐๐	๒๐,๐๐๐	มีวัสดุไว้ใช้งานเพียงพอ	การปฏิบัติงานของสำนักงานมีประสิทธิภาพเพิ่มขึ้น	สำนักปลัด
๑๖	ค่าบำรุงรักษาและปรับปรุงครุภัณฑ์ เพื่อให้สามารถใช้งานได้ปกติ	เพื่อเพิ่มประสิทธิภาพในการปฏิบัติงาน	ค่าบำรุงรักษาและปรับปรุงครุภัณฑ์ เพื่อให้สามารถใช้งานได้ปกติ	๒๐,๐๐๐	๒๐,๐๐๐	๒๐,๐๐๐	๒๐,๐๐๐	มีวัสดุไว้ใช้งานเพียงพอ	การปฏิบัติงานของสำนักงานมีประสิทธิภาพเพิ่มขึ้น	กองคลัง

ตารางที่ ๑๔ การพัฒนาด้านการเมืองและการบริหาร (แผนงานบริหารงานทั่วไป) (ต่อ)

แบบ ผ. ๐๑

ที่	โครงการ	วัตถุประสงค์	เป้าหมาย (ผลผลิตของ โครงการ)	งบประมาณและที่มา				ตัวชี้วัด (KPI)	ผลลัพธ์ที่คาดว่าจะได้รับ	หน่วยงาน รับผิดชอบ หลัก
				๒๕๖๑ (บาท)	๒๕๖๒ (บาท)	๒๕๖๓ (บาท)	๒๕๖๔ (บาท)			
๑๗	ค่าไฟฟ้าในสำนักงานและอาคารอื่นที่อยู่ในความรับผิดชอบของ อบต.	เพื่อใช้ในการปฏิบัติงานของ อบต.	มีไฟฟ้าใช้ในการปฏิบัติงานทุกเดือน	๒๔๐,๐๐๐	๒๔๐,๐๐๐	๒๔๐,๐๐๐	๒๔๐,๐๐๐	มีไฟฟ้าครอบคลุมสำนักงานและอาคารอื่น ๆ ของ อบต.	การปฏิบัติงานของสำนักงานมีประสิทธิภาพเพิ่มขึ้น	สำนักปลัด
๑๘	ค่าโทรศัพท์สำนักงานและค่าโทรศัพท์เคลื่อนที่ของ อบต.	เพื่อใช้ในการปฏิบัติงานของ อบต.	มีสัญญาณโทรศัพท์ใช้ในการปฏิบัติงานทุกเดือน	๔๕,๐๐๐	๔๕,๐๐๐	๔๕,๐๐๐	๔๕,๐๐๐	มีสัญญาณโทรศัพท์ครอบคลุมทั่วทั้ง อบต.	การปฏิบัติงานของสำนักงานมีประสิทธิภาพเพิ่มขึ้น	สำนักปลัด
๑๙	ค่าใช้จ่ายเกี่ยวกับการเชื่อมต่อระบบอินเทอร์เน็ต	เพื่อเพิ่มประสิทธิภาพในการปฏิบัติงาน	มีระบบอินเทอร์เน็ตใช้ในสำนักงาน	๙๐,๖๐๐	๙๐,๖๐๐	๙๐,๖๐๐	๙๐,๖๐๐	มีสัญญาณครอบคลุมที่ทำการ อบต.	การปฏิบัติงานของสำนักงานมีประสิทธิภาพเพิ่มขึ้น	สำนักปลัด
๒๐	ค่าใช้จ่ายในการเย็บเล่มเข้าปกหนังสือ และอื่น ๆ	เพื่อเพิ่มประสิทธิภาพในการปฏิบัติงาน	หนังสือและอื่น ๆ เข้ารูปเล่มเรียบร้อยสวยงาม	๕,๐๐๐	๕,๐๐๐	๕,๐๐๐	๕,๐๐๐	จำนวนหนังสือและอื่น ๆ ที่เข้าเล่ม	การปฏิบัติงานของสำนักงานมีประสิทธิภาพเพิ่มขึ้น	กองคลัง

ตารางที่ ๑๔ การพัฒนาด้านการเมืองและการบริหาร (แผนงานบริหารงานทั่วไป) (ต่อ)

แบบ ผ. ๐๑

ที่	โครงการ	วัตถุประสงค์	เป้าหมาย (ผลผลิตของ โครงการ)	งบประมาณและที่มา				ตัวชี้วัด (KPI)	ผลลัพธ์ที่คาดว่าจะได้รับ	หน่วยงาน รับผิดชอบ หลัก
				๒๕๖๑ (บาท)	๒๕๖๒ (บาท)	๒๕๖๓ (บาท)	๒๕๖๔ (บาท)			
๒๑	ค่าใช้จ่ายในการลงทะเบียนการฝึกอบรม ค่าธรรมเนียมในการเข้ารับการฝึกอบรมของพนักงานส่วนตำบล และพนักงานลูกจ้างของอปท.	เพื่อเพิ่มประสิทธิภาพในการปฏิบัติงาน	บุคลากรของ อบต. เข้ารับการฝึกอบรม	๖๐,๐๐๐	๖๐,๐๐๐	๖๐,๐๐๐	๖๐,๐๐๐	เข้าอบรม อย่างน้อยปีละ ๑ ครั้ง	การปฏิบัติงาน ของสำนักงานมี ประสิทธิภาพ เพิ่มขึ้น	กองคลัง
๒๒	ค่าใช้จ่ายค่าเลี้ยงรับรองบุคคลหรือคณะบุคคล คณะที่มาตรวจนิเทศงาน ตรวจราชการ มาศึกษาดูงาน ฯลฯ	เพื่อเพิ่มประสิทธิภาพในการปฏิบัติงาน	เลี้ยงรับรองบุคคลหรือคณะบุคคล คณะที่มาตรวจนิเทศงาน ตรวจราชการ มาศึกษาดูงาน ฯลฯ	๑๗,๐๐๐	๑๗,๐๐๐	๑๗,๐๐๐	๑๗,๐๐๐	ร้อยละ ๑๐๐ ความพึงพอใจ	การปฏิบัติงาน ของบุคลากรใน อบต. มี ประสิทธิภาพ	สำนักปลัด
๒๓	โครงการจัดทำแนวเขตการปกครององค์กรปกครองส่วนท้องถิ่น โดยให้เป็นไปตามอำนาจหน้าที่ขององค์กรปกครองส่วนท้องถิ่น	เพื่อกำหนดอาณาเขตของ อบต. ที่ชัดเจน มีความสะดวกในการปฏิบัติงาน	จัดทำแนวเขตของ อบต.	๕๐,๐๐๐	๕๐,๐๐๐	๕๐,๐๐๐	๕๐,๐๐๐	อบต. ตะบึง มีแนวเขต การปกครองที่ชัดเจน	การปฏิบัติงาน ของ อบต. มี ประสิทธิภาพและ ประสิทธิผล เพิ่มขึ้น	สำนักปลัด
๒๔	ค่าเช่าทรัพย์สินต่าง ๆ ค่าเช่าอาคาร ค่าเช่าที่ทิ้งขยะ และอื่น ๆ	เพื่อเพิ่มประสิทธิภาพในการปฏิบัติงานของ อบต.	เช่าที่ดินหรือทรัพย์สินได้แก่ เช่าที่ทิ้งขยะ	๔๔,๐๐๐	๔๔,๐๐๐	๔๔,๐๐๐	๔๔,๐๐๐	อบต. มีสถานที่ไว้ใช้ ปฏิบัติงาน	การปฏิบัติงาน ของ อบต. มี ประสิทธิภาพ	สำนักปลัด

ตารางที่ ๑๔ การพัฒนาด้านการเมืองและการบริหาร (แผนงานบริหารงานทั่วไป) (ต่อ)

แบบ ผ. ๐๑

ที่	โครงการ	วัตถุประสงค์	เป้าหมาย (ผลผลิตของ โครงการ)	งบประมาณและที่มา				ตัวชี้วัด (KPI)	ผลลัพธ์ที่คาดว่าจะได้รับ	หน่วยงาน รับผิดชอบ หลัก
				๒๕๖๑ (บาท)	๒๕๖๒ (บาท)	๒๕๖๓ (บาท)	๒๕๖๔ (บาท)			
๒๕	ค่าใช้จ่ายเลี้ยงรับรองการประชุมสภาท้องถิ่น	เพื่อดำเนินการจัดเลี้ยงรับรองการประชุมสภา อบต.	จัดเลี้ยงรับรองผู้เข้าร่วมประชุมสภาฯ	๔๐,๐๐๐	๔๐,๐๐๐	๔๐,๐๐๐	๔๐,๐๐๐	การประชุมสภาฯ เป็นไปด้วยความเรียบร้อย	การปฏิบัติงานของ อบต. มี ประสิทธิภาพและ ประสิทธิผลเพิ่มขึ้น	สำนักปลัด
๒๖	ค่าใช้จ่ายในการเดินทางไปราชการ ค่าเบี้ยเลี้ยง ค่าพาหนะ ค่าเช่าที่พัก และอื่น ๆ ของผู้บริหาร สมาชิก อบต. พนักงานส่วนตำบล และพนักงานจ้างของ อบต. ตามสิทธิที่จะได้รับ	เพื่อเพิ่มประสิทธิภาพในการปฏิบัติงานของ ผู้บริหาร สมาชิก อบต. พนักงานส่วนตำบลและ พนักงานจ้างของ อบต. ตามสิทธิที่จะได้รับ	ผู้บริหาร สมาชิก สภา พนักงาน ส่วนตำบล พนักงานจ้าง เข้ารับการอบรม	๒๕๐,๐๐๐	๒๕๐,๐๐๐	๒๕๐,๐๐๐	๒๕๐,๐๐๐	ร้อยละ ๘๐ ของ ผู้บริหาร สมาชิกสภา พนักงานส่วนตำบล พนักงานจ้าง เข้ารับการอบรม	การปฏิบัติงานของ อบต. มี ประสิทธิภาพและ ประสิทธิผลเพิ่มขึ้น	สำนักปลัด
๒๗	ค่าซ่อมแซม บำรุงรักษาทรัพย์สินให้สามารถใช้งานได้ตามปกติ ค่าบำรุงรักษาซ่อมแซมวัสดุครุภัณฑ์ และอื่น ๆ	เพื่อซ่อมแซม บำรุงรักษาทรัพย์สินให้สามารถใช้งานได้ ตามปกติ ค่าบำรุงรักษาซ่อมแซมวัสดุครุภัณฑ์ และอื่น ๆ	ซ่อมแซม บำรุงรักษาทรัพย์สินให้สามารถใช้งานได้ ตามปกติ	๑๔๐,๐๐๐	๑๔๐,๐๐๐	๑๔๐,๐๐๐	๑๔๐,๐๐๐	วัสดุครุภัณฑ์และอื่น ๆ สามารถใช้งานได้ ตามปกติ	การปฏิบัติงานของ อบต. มี ประสิทธิภาพและ ประสิทธิผลเพิ่มขึ้น	สำนักปลัด

ตารางที่ ๑๔ การพัฒนาด้านการเมืองและการบริหาร (แผนงานบริหารงานทั่วไป) (ต่อ)

แบบ ผ. ๐๑

ที่	โครงการ	วัตถุประสงค์	เป้าหมาย (ผลผลิตของ โครงการ)	งบประมาณและที่มา				ตัวชี้วัด (KPI)	ผลลัพธ์ที่คาดว่าจะได้รับ	หน่วยงาน รับผิดชอบ หลัก
				๒๕๖๑ (บาท)	๒๕๖๒ (บาท)	๒๕๖๓ (บาท)	๒๕๖๔ (บาท)			
๒๘	ค่าใช้จ่ายในการจ้างเหมาบริการ ค่าจ้างเหมาเจ้าหน้าที่ช่วยงานเอกสาร คนงานทั่วไปหรือค่าจ้างเหมาแรงงานอื่น ๆ	เพื่อจ้างเหมาบริการ ค่าจ้างเหมาเจ้าหน้าที่ช่วยงานเอกสาร คนงานทั่วไปหรือค่าจ้างเหมาแรงงานอื่น ๆ	จ้างเหมาบริการ ค่าจ้างเหมาเจ้าหน้าที่ช่วยงานเอกสาร คนงานทั่วไป	๑๑๗,๐๐๐	๑๑๗,๐๐๐	๑๑๗,๐๐๐	๑๑๗,๐๐๐	มีบุคลากรปฏิบัติงานอย่างเพียงพอ	การปฏิบัติงานของ อบต. มีประสิทธิภาพเพิ่มขึ้น	กองคลัง
๒๙	ค่าใช้จ่ายในการเดินทางไปราชการของพนักงานส่วนตำบลและพนักงานลูกจ้างของ อบต.	เพื่อเป็นค่าใช้จ่ายในการเดินทางไปราชการของพนักงานส่วนตำบลและพนักงานลูกจ้างของ อบต.	พนักงานส่วนตำบล พนักงานจ้าง เข้ารับการอบรม	๘๐,๐๐๐	๘๐,๐๐๐	๘๐,๐๐๐	๘๐,๐๐๐	ร้อยละ ๘๐ ของบุคลากรกองคลังได้รับการเพิ่มประสิทธิภาพ	การปฏิบัติงานของ อบต. มีประสิทธิภาพและประสิทธิผลเพิ่มขึ้น	กองคลัง
๓๐	ค่าใช้จ่ายเย็บเล่ม เข้าปกหนังสือหรือสิ่งพิมพ์ต่าง ๆ	เพื่อเพิ่มประสิทธิภาพในการทำงาน	จำนวนหนังสือเอกสาร และอื่น ๆ ที่เข้ารูปเล่ม	๑๐,๐๐๐	๑๐,๐๐๐	๑๐,๐๐๐	๑๐,๐๐๐	การปฏิบัติงานมีความสะดวก รวดเร็ว	การปฏิบัติงานของ อบต. มีประสิทธิภาพและประสิทธิผลเพิ่มขึ้น	สำนักปลัด

ตารางที่ ๑๔ การพัฒนาด้านการเมืองและการบริหาร (แผนงานบริหารงานทั่วไป) (ต่อ)

แบบ ผ. ๐๑

ที่	โครงการ	วัตถุประสงค์	เป้าหมาย (ผลผลิตของ โครงการ)	งบประมาณและที่มา				ตัวชี้วัด (KPI)	ผลลัพธ์ที่คาดว่าจะได้รับ	หน่วยงาน รับผิดชอบ หลัก
				๒๕๖๑ (บาท)	๒๕๖๒ (บาท)	๒๕๖๓ (บาท)	๒๕๖๔ (บาท)			
๓๑	ค่าใช้จ่ายในการลงทะเบียน การฝึกอบรม การสัมมนาของผู้บริหาร อบต. สมาชิกสภา อบต. พนักงานส่วนตำบล ลูกจ้าง และผู้มีสิทธิตามระเบียบที่กำหนด	เพื่อเพิ่มประสิทธิภาพในการปฏิบัติงาน	ผู้บริหาร อบต. สมาชิกสภา อบต. พนักงานส่วนตำบล ลูกจ้าง ฯลฯ เข้ารับการอบรม	๒๐๐,๐๐๐	๒๐๐,๐๐๐	๒๐๐,๐๐๐	๒๐๐,๐๐๐	ร้อยละ ๘๐ ของบุคลากรเข้ารับการอบรม	การปฏิบัติงานของ อบต. มีประสิทธิภาพและประสิทธิผลเพิ่มขึ้น	สำนักปลัด
๓๒	ค่าจ้างเหมาเจ้าหน้าที่ช่วยงานด้านเอกสาร ค่าจ้างเหมาแรงงาน ค่าจ้างคนงานทั่วไป ค่าจ้างยามสำนักงาน ค่าจ้างการโรง แม่บ้าน และอื่น ๆ	เพื่อเป็นค่าจ้างเหมาเจ้าหน้าที่ช่วยงานด้านเอกสาร ค่าจ้างเหมาแรงงาน ค่าจ้างคนงานทั่วไป ค่าจ้างยามสำนักงาน ค่าจ้างการโรง แม่บ้าน และอื่น ๆ	ค่าจ้างเหมาเจ้าหน้าที่ช่วยงานด้านเอกสาร ค่าจ้างเหมาแรงงาน ค่าจ้างคนงานทั่วไป ค่าจ้างยามสำนักงาน ค่าจ้างการโรง แม่บ้าน และอื่น ๆ	๕๑๕,๐๐๐	๕๑๕,๐๐๐	๕๑๕,๐๐๐	๕๑๕,๐๐๐	มีบุคลากรปฏิบัติงานอย่างเพียงพอ	การปฏิบัติงานของ อบต. มีประสิทธิภาพและประสิทธิผลเพิ่มขึ้น	สำนักปลัด

ตารางที่ ๑๔ การพัฒนาด้านการเมืองและการบริหาร (แผนงานบริหารงานทั่วไป) (ต่อ)

แบบ ผ. ๐๑

ที่	โครงการ	วัตถุประสงค์	เป้าหมาย (ผลผลิตของ โครงการ)	งบประมาณและที่มา				ตัวชี้วัด (KPI)	ผลลัพธ์ที่คาดว่าจะได้รับ	หน่วยงาน รับผิดชอบ หลัก
				๒๕๖๑ (บาท)	๒๕๖๒ (บาท)	๒๕๖๓ (บาท)	๒๕๖๔ (บาท)			
๓๓	ค่าใช้จ่าย ค่าไปรษณีย์ ค่าโทรเลข ค่าธนาณัติ ค่าซื้อดวงตราไปรษณีย์	เพื่อจ่ายค่าไปรษณีย์ ค่าโทรเลข ค่าธนาณัติ ค่าซื้อดวงตราไปรษณีย์	ค่าใช้จ่าย ค่าไปรษณีย์ ค่าโทรเลข ค่าธนาณัติ ค่าซื้อดวงตราไปรษณีย์	๘,๐๐๐	๘,๐๐๐	๘,๐๐๐	๘,๐๐๐	การติดต่อสื่อสารเป็นไปอย่างรวดเร็ว	การปฏิบัติงานของสำนักงานมีประสิทธิภาพเพิ่มขึ้น	สำนักปลัด
๓๔	โครงการแผนที่ภาษีทะเบียนและทรัพย์สิน	เพื่อเพิ่มประสิทธิภาพในการจัดเก็บภาษีของอบต.	จัดทำแผนที่ภาษีทะเบียนและทรัพย์สิน	๑๐๐,๐๐๐	๑๐๐,๐๐๐	๑๐๐,๐๐๐	๑๐๐,๐๐๐	ร้อยละ ๘๐ ของรายได้จากการจัดเก็บภาษี อบต.	การปฏิบัติงานของสำนักงานมีประสิทธิภาพเพิ่มขึ้น	กองคลัง
๓๕	โครงการปรับปรุงห้องสำนักงาน อบต.ตะบิ้ง	เพื่อเพิ่มประสิทธิภาพในการปฏิบัติงาน	ปรับปรุงห้องสำนักงาน อบต.	๒๐๐,๐๐๐	-	-	-	สำนักงานมีความเป็นระเบียบ เรียบร้อย และใช้ประโยชน์ใช้สอยได้เต็มที่	การปฏิบัติงานของสำนักงานมีประสิทธิภาพเพิ่มขึ้น	สำนักปลัด
๓๖	โครงการจ้างเด็กนักเรียนช่วงปิดภาคเรียน โดยคำนึงถึงฐานะทางการคลังของ อบต.	เพื่อเป็นค่าจ้างเด็กนักเรียนในช่วงปิดภาคเรียน	จ้างเด็กนักเรียนช่วงปิดภาคเรียน	๑๕,๐๐๐	๑๕,๐๐๐	๑๕,๐๐๐	๑๕,๐๐๐	อย่างน้อยปีละ ๑ คน	การปฏิบัติงานของสำนักงานมีประสิทธิภาพเพิ่มขึ้น	สำนักปลัด

ตารางที่ ๑๔ การพัฒนาด้านการเมืองและการบริหาร (แผนงานบริหารงานทั่วไป) (ต่อ)

แบบ ผ. ๐๑

ที่	โครงการ	วัตถุประสงค์	เป้าหมาย (ผลผลิตของ โครงการ)	งบประมาณและที่มา				ตัวชี้วัด (KPI)	ผลลัพธ์ที่คาดว่าจะได้รับ	หน่วยงาน รับผิดชอบ หลัก
				๒๕๖๑ (บาท)	๒๕๖๒ (บาท)	๒๕๖๓ (บาท)	๒๕๖๔ (บาท)			
๓๗	ค่าจ้างเหมาบริการต่าง ๆ ค่าจัดทำเว็บไซต์ ค่าจัดทำระบบเครือข่ายภายใน อบต. ติดตั้งอินเทอร์เน็ตความเร็วสูง	เพื่อเพิ่มประสิทธิภาพในการทำงานของบุคลากรภายใน อบต. และให้บริการประชาชน	มีเว็บไซต์ ระบบเครือข่ายภายใน อบต. มีอินเทอร์เน็ตความเร็วสูง	๕๕,๐๐๐	๕๕,๐๐๐	๕๕,๐๐๐	๕๕,๐๐๐	มีระบบเครือข่ายและอินเทอร์เน็ตครอบคลุมที่ทำการ อบต.	การปฏิบัติงานของบุคลากรใน อบต. มีประสิทธิภาพเพิ่มขึ้นและมีการให้บริการประชาชน	สำนักปลัด
๓๘	ค่าจ้างเหมาบริการต่าง ๆ ค่าจัดทำวารสาร ค่ารับวารสารและสิ่งพิมพ์ ค่าจัดทำป้ายประชาสัมพันธ์และอื่น ๆ	เพื่อเผยแพร่ประชาสัมพันธ์การดำเนินงานของ อบต. และให้บริการประชาชน	ประชาชนในเขตตำบลตะบิ้งได้รับรู้ข้อมูลข่าวสารและบริการสาธารณะ	๔๕๐,๐๐๐	๔๕๐,๐๐๐	๔๕๐,๐๐๐	๔๕๐,๐๐๐	ประชาชน ร้อยละ ๘๐ ได้รับรู้ข้อมูลข่าวสารการดำเนินงานของ อบต. และบริการสาธารณะ	ร้อยละ ๘๐ ของประชาชนในเขต อบต. ตะบิ้ง ได้รับรู้ข้อมูลข่าวสารและบริการประชาชน	สำนักปลัด
๓๙	ค่าใช้จ่ายในการเลือกตั้งทั่วไป การเลือกตั้งซ่อมของผู้บริหารสมาชิกสภาองค์การบริหารส่วนตำบล	เพื่อใช้ในการปฏิบัติงานด้านการเลือกตั้งของผู้บริหารสมาชิกสภา อบต.	มีการเลือกตั้งทั่วไปและประชาชนมาเลือกตั้ง ร้อยละ ๘๐	๗๕๐,๐๐๐	๗๕๐,๐๐๐	-	-	ช่วงเวลาการเลือกตั้ง	การเลือกตั้งทั่วไปและการเลือกตั้งซ่อมมีประสิทธิภาพและประสิทธิผลเพิ่มขึ้น	สำนักปลัด
๔๐	ซ่อมแซม บำรุงรักษา เพื่อให้สามารถใช้งานได้ตามปกติ ค่าบำรุงรักษาหรือซ่อมแซมวัสดุและครุภัณฑ์อื่น ๆ	เพื่อซ่อมแซมบำรุงรักษา เพื่อให้สามารถใช้งานได้ตามปกติ	วัสดุ ครุภัณฑ์สามารถใช้งานได้ตามปกติ	๓๐,๐๐๐	๒๐,๐๐๐	๒๐,๐๐๐	๒๐,๐๐๐	มีวัสดุ ครุภัณฑ์ไว้ปฏิบัติงานอย่างเพียงพอ	การปฏิบัติงานของสำนักงานมีประสิทธิภาพเพิ่มขึ้น	กองคลัง

ที่มา : แผนพัฒนาท้องถิ่นสี่ปี (พ.ศ. ๒๕๖๑ - ๒๕๖๔)

๘.๒ แผนงานการศึกษา

ตารางที่ ๑๕ การพัฒนาด้านการเมืองและการบริหาร (แผนงานการศึกษา)

แบบ ผ. ๐๑

ที่	โครงการ	วัตถุประสงค์	เป้าหมาย (ผลผลิตของ โครงการ)	งบประมาณและที่มา				ตัวชี้วัด (KPI)	ผลลัพธ์ที่คาดว่าจะได้รับ	หน่วยงาน รับผิดชอบ หลัก
				๒๕๖๑ (บาท)	๒๕๖๒ (บาท)	๒๕๖๓ (บาท)	๒๕๖๔ (บาท)			
๑	ค่าใช้จ่ายในการเย็บเล่ม เข้าปกหนังสือและอื่น ๆ	เพื่อเพิ่มประสิทธิภาพ ในการปฏิบัติงาน	เย็บเล่ม เข้าปก หนังสือ และอื่นๆ	๕,๐๐๐	๕,๐๐๐	๕,๐๐๐	๕,๐๐๐	มีวัสดุเพียงพอ ต่อการใช้งาน	การบริหารงาน อบต. มี ประสิทธิภาพและ ประสิทธิผลเพิ่มขึ้น	กอง การศึกษา
๒	ค่าใช้จ่ายในการลงทะเบียน ต่าง ๆ ค่าธรรมเนียมในการ เข้ารับการฝึกอบรมของ พนักงานส่วนตำบลและ ลูกจ้าง ตามระเบียบที่กำหนด	เพื่อเพิ่มประสิทธิภาพ ในการปฏิบัติงาน	จัดส่งบุคลากรของ อบต. เข้ารับการ ฝึกอบรม สัมมนา	๖๐,๐๐๐	๖๐,๐๐๐	๖๐,๐๐๐	๖๐,๐๐๐	เข้าอบรม อย่างน้อยปีละครั้ง	การบริหารงาน อบต. มี ประสิทธิภาพและ ประสิทธิผลเพิ่มขึ้น	กอง การศึกษา
๓	ค่าใช้จ่ายในการจ้างเหมา บริการ ค่าจ้างเหมาทั่วไป ค่าจ้างเหมาเจ้าหน้าที่ ช่วยงานเอกสาร ค่าจ้าง แรงงาน และอื่น ๆ ฯลฯ	เพื่อให้สามารถจ้างงาน เจ้าหน้าที่มาช่วยงาน ในสำนักงาน อบต. ได้	จ้างเหมาบริการ ค่าจ้างเหมาทั่วไป ค่าจ้างเหมา เจ้าหน้าที่ช่วยงาน เอกสาร ค่าจ้าง แรงงาน และอื่น ๆ ฯลฯ	๑๔๐,๐๐๐	๑๔๐,๐๐๐	๑๔๐,๐๐๐	๑๔๐,๐๐๐	มีบุคลากรปฏิบัติงาน อย่างเพียงพอ	การปฏิบัติงานของ สำนักงานมี ประสิทธิภาพเพิ่มขึ้น	กอง การศึกษา

ตารางที่ ๑๕ การพัฒนาด้านการเมืองและการบริหาร (แผนงานการศึกษา) (ต่อ)

แบบ ผ. ๐๑

ที่	โครงการ	วัตถุประสงค์	เป้าหมาย (ผลผลิตของโครงการ)	งบประมาณและที่มา				ตัวชี้วัด (KPI)	ผลลัพธ์ที่คาดว่าจะได้รับ	หน่วยงาน รับผิดชอบ หลัก
				๒๕๖๑ (บาท)	๒๕๖๒ (บาท)	๒๕๖๓ (บาท)	๒๕๖๔ (บาท)			
๔	ค่าใช้จ่ายในการเดินทางไปราชการของพนักงานส่วนตำบล พนักงานจ้าง และผู้มีสิทธิที่จะได้รับ ตามระเบียบที่กำหนด	เพื่อเพิ่มประสิทธิภาพในการปฏิบัติงาน	จัดส่งบุคลากรของ อบต. เข้ารับการฝึกอบรม สัมมนา ดูงาน	๘๐,๐๐๐	๘๐,๐๐๐	๘๐,๐๐๐	๘๐,๐๐๐	เข้าอบรมอย่างน้อยปีละครั้ง	การปฏิบัติงานของสำนักงานมีประสิทธิภาพเพิ่มขึ้น	กองการศึกษา
๕	ค่าบำรุงรักษาและปรับปรุงครุภัณฑ์ เพื่อให้สามารถใช้งานได้ปกติ	เพื่อเพิ่มประสิทธิภาพในการปฏิบัติงาน	ค่าบำรุงรักษาและปรับปรุงครุภัณฑ์ เพื่อให้สามารถใช้งานได้ปกติ	๒๐,๐๐๐	๒๐,๐๐๐	๒๐,๐๐๐	๒๐,๐๐๐	มีวัสดุเพียงพอต่อการใช้งาน	การปฏิบัติงานของสำนักงานมีประสิทธิภาพเพิ่มขึ้น	กองการศึกษา
๖	ค่าใช้จ่ายในการจัดซื้อวัสดุสำนักงาน กระดาษ แฟ้ม ดินสอ ปากกา ธงชาติ และธงอื่น ๆ อุปกรณ์เครื่องเขียนต่าง ๆ และอื่น ๆ ฯลฯ	เพื่อเพิ่มประสิทธิภาพในการปฏิบัติงาน	จัดซื้อวัสดุสำนักงาน กระดาษ แฟ้ม ดินสอ ปากกา ธงชาติ และธงอื่น ๆ อุปกรณ์เครื่องเขียนต่าง ๆ และอื่น ๆ ฯลฯ	๓๐,๐๐๐	๓๐,๐๐๐	๓๐,๐๐๐	๓๐,๐๐๐	มีวัสดุเพียงพอต่อการใช้งาน	การปฏิบัติงานของสำนักงานมีประสิทธิภาพเพิ่มขึ้น	กองการศึกษา
๗	ค่าใช้จ่ายในการจัดซื้อวัสดุงานบ้านงานครัวของศูนย์พัฒนาเด็กเล็ก เช่น แปรง ไม้กวาด ถ้วย ชาม และอื่น ๆ	เพื่อเพิ่มประสิทธิภาพในการปฏิบัติงาน	จัดซื้อวัสดุงานบ้านงานครัวของศูนย์พัฒนาเด็กเล็ก เช่น แปรง ไม้กวาด ถ้วย ชาม และอื่น ๆ	๓๖,๐๐๐	๓๖,๐๐๐	๓๖,๐๐๐	๓๖,๐๐๐	มีวัสดุเพียงพอต่อการใช้งาน	การปฏิบัติงานของสำนักงานมีประสิทธิภาพเพิ่มขึ้น	กองการศึกษา

ตารางที่ ๑๕ การพัฒนาด้านการเมืองและการบริหาร (แผนงานการศึกษา) (ต่อ)

แบบ ผ. ๐๑

ที่	โครงการ	วัตถุประสงค์	เป้าหมาย (ผลผลิตของโครงการ)	งบประมาณและที่มา				ตัวชี้วัด (KPI)	ผลลัพธ์ที่คาดว่าจะได้รับ	หน่วยงาน รับผิดชอบ หลัก
				๒๕๖๑ (บาท)	๒๕๖๒ (บาท)	๒๕๖๓ (บาท)	๒๕๖๔ (บาท)			
๘	ค่าใช้จ่ายในการจัดซื้อวัสดุ โฆษณาและเผยแพร่ กระดาดทำปก กระดาดโฟโต้ โปสเตอร์ต่าง ๆ	เพื่อเพิ่ม ประสิทธิภาพใน การปฏิบัติงาน	จัดซื้อวัสดุโฆษณาและ เผยแพร่ กระดาดทำปก กระ ดาดโฟโต้ โปสเตอร์ต่าง ๆ	๓๐,๐๐๐	๓๐,๐๐๐	๓๐,๐๐๐	๓๐,๐๐๐	มีวัสดุเพียงพอต่อ ต่อการใช้งาน	การปฏิบัติงานของ สำนักงานมี ประสิทธิภาพเพิ่มขึ้น	กอง การศึกษา
๙	ค่าใช้จ่ายในการจัดซื้อวัสดุ คอมพิวเตอร์ แผ่นหรือจาน บันทึกข้อมูล แฟลชไดร์ฟ และอื่น ๆ	เพื่อเพิ่ม ประสิทธิภาพใน การปฏิบัติงาน	จัดซื้อวัสดุคอมพิวเตอร์ แผ่น หรือจานบันทึกข้อมูล แฟลช ไดร์ฟ และอื่น ๆ	๒๕,๐๐๐	๒๕,๐๐๐	๒๕,๐๐๐	๒๕,๐๐๐	มีวัสดุเพียงพอต่อ ต่อการใช้งาน	การปฏิบัติงานของ สำนักงานมี ประสิทธิภาพเพิ่มขึ้น	กอง การศึกษา

ที่มา : แผนพัฒนาท้องถิ่นสี่ปี (พ.ศ. ๒๕๖๑ - ๒๕๖๔)

๘.๓ แผนงานเคหะและชุมชน

ตารางที่ ๑๖ การพัฒนาด้านการเมืองและการบริหาร (แผนงานเคหะและชุมชน)

แบบ ผ. ๐๑

ที่	โครงการ	วัตถุประสงค์	เป้าหมาย (ผลผลิตของโครงการ)	งบประมาณและที่มา				ตัวชี้วัด (KPI)	ผลลัพธ์ที่คาดว่าจะได้รับ	หน่วยงาน รับผิดชอบ หลัก
				๒๕๖๑ (บาท)	๒๕๖๒ (บาท)	๒๕๖๓ (บาท)	๒๕๖๔ (บาท)			
๑	ค่าใช้จ่ายในการเย็บเล่ม เข้าปกหนังสือ และอื่น ๆ	เพื่อเพิ่มประสิทธิภาพในการปฏิบัติงาน	หนังสือและอื่น ๆ เข้ารูปเล่มเรียบร้อยสวยงาม	๕,๐๐๐	๕,๐๐๐	๕,๐๐๐	๕,๐๐๐	เย็บปกหนังสือ	การปฏิบัติงานของสำนักงานมีประสิทธิภาพเพิ่มขึ้น	กองช่าง
๒	ค่าใช้จ่ายในการลงทะเบียนต่าง ๆ ค่าใช้จ่ายในการฝึกอบรมต่าง ๆ ให้กับพนักงานส่วนตำบลและลูกจ้าง ตามระเบียบที่กำหนด	เพื่อเพิ่มประสิทธิภาพในการปฏิบัติงาน	จัดส่งบุคลากรของ อบต. เข้ารับการฝึกอบรม สัมมนาในงาน	๘๐,๐๐๐	๘๐,๐๐๐	๘๐,๐๐๐	๘๐,๐๐๐	เข้าอบรมอย่างน้อยปีละ ๑ ครั้ง	การปฏิบัติงานของสำนักงานมีประสิทธิภาพเพิ่มขึ้น	กองช่าง
๓	ซ่อมแซม บำรุงรักษา เพื่อให้สามารถใช้งานได้ปกติ ค่าบำรุงรักษาหรือซ่อมแซมวัสดุและครุภัณฑ์อื่น ๆ	เพื่อเพิ่มประสิทธิภาพในการปฏิบัติงาน	วัสดุครุภัณฑ์สามารถใช้งานได้ตามปกติ	๒๐,๐๐๐	๒๐,๐๐๐	๒๐,๐๐๐	๒๐,๐๐๐	ครุภัณฑ์ใช้งานได้ปกติ	การปฏิบัติงานของสำนักงานมีประสิทธิภาพเพิ่มขึ้น	กองช่าง

ตารางที่ ๑๖ การพัฒนาด้านการเมืองและการบริหาร (แผนงานเคหะและชุมชน) (ต่อ)

แบบ ผ. ๐๑

ที่	โครงการ	วัตถุประสงค์	เป้าหมาย (ผลผลิตของโครงการ)	งบประมาณและที่มา				ตัวชี้วัด (KPI)	ผลลัพธ์ที่คาดว่าจะได้รับ	หน่วยงาน รับผิดชอบ หลัก
				๒๕๖๑ (บาท)	๒๕๖๒ (บาท)	๒๕๖๓ (บาท)	๒๕๖๔ (บาท)			
๔	ค่าใช้จ่ายในการจ้างเหมาบริการ ค่าจ้างเหมาแรงงาน ค่าซ่อม ไฟฟ้าสาธารณะ ซ่อมแซมระบบ เสี่ยงตามสาย คนงานทั่วไปและ จ้างเหมาอื่น ๆ	เพื่อจ้างเหมางาน บริการต่าง ๆ	จ้างเหมาบริการ ค่าจ้าง เหมาแรงงาน ค่าซ่อม ไฟฟ้าสาธารณะ ซ่อมแซมระบบเสี่ยงตาม สาย คนงานทั่วไปและ จ้างเหมาอื่น ๆ	๓๘๔,๐๐๐	๓๘๔,๐๐๐	๓๘๔,๐๐๐	๓๘๔,๐๐๐	มีบุคลากร ปฏิบัติงานอย่าง เพียงพอและ ระบบไฟฟ้า สาธารณะและ ระบบเสี่ยงตาม สายได้รับการ ซ่อมแซม	การปฏิบัติงานของ สำนักงานมี ประสิทธิภาพเพิ่มขึ้น	กองช่าง
๕	ค่าใช้จ่ายการเช่าทรัพย์สิน ค่า ติดตั้งมิเตอร์ และอื่น ๆ	เพื่อเพิ่ม ประสิทธิภาพในการ ปฏิบัติงาน	การเช่าทรัพย์สิน การ ติดตั้งมิเตอร์	๒๐,๐๐๐	๒๐,๐๐๐	๒๐,๐๐๐	๒๐,๐๐๐	มีการ ติดตั้งมิเตอร์	การปฏิบัติงานของ สำนักงานมี ประสิทธิภาพเพิ่มขึ้น	กองช่าง
๖	ค่าใช้จ่ายในการเดินทางไป ราชการของพนักงานส่วนตำบล พนักงานจ้าง และบุคคลอื่น ๆ ตามระเบียบที่กำหนด	เพื่อเพิ่ม ประสิทธิภาพในการ ปฏิบัติงาน	ค่าใช้จ่ายในการเดินทาง ไปราชการของพนักงาน ส่วนตำบล พนักงานจ้าง และบุคคลอื่น ๆ ตาม ระเบียบที่กำหนด	๘๐,๐๐๐	๘๐,๐๐๐	๘๐,๐๐๐	๘๐,๐๐๐	เข้าอบรม อย่างน้อยปีละ ๑ ครั้ง	การปฏิบัติงานของ สำนักงานมี ประสิทธิภาพเพิ่มขึ้น	กองช่าง

ตารางที่ ๑๖ การพัฒนาด้านการเมืองและการบริหาร (แผนงานเคหะและชุมชน) (ต่อ)

แบบ ผ. ๐๑

ที่	โครงการ	วัตถุประสงค์	เป้าหมาย (ผลผลิตของโครงการ)	งบประมาณและที่มา				ตัวชี้วัด (KPI)	ผลลัพธ์ที่คาดว่าจะได้รับ	หน่วยงาน รับผิดชอบ หลัก
				๒๕๖๑ (บาท)	๒๕๖๒ (บาท)	๒๕๖๓ (บาท)	๒๕๖๔ (บาท)			
๗	ค่าใช้จ่ายในการจัดซื้อวัสดุสำนักงานต่าง ๆ กระดาษ หมึกสี และอื่น ๆ	เพื่อเพิ่มประสิทธิภาพในการปฏิบัติงาน	จัดซื้อวัสดุสำนักงานต่าง ๆ กระดาษ หมึกสี และอื่น ๆ	๓๐,๐๐๐	๓๐,๐๐๐	๓๐,๐๐๐	๓๐,๐๐๐	มีวัสดุเพียงพอต่อการใช้งาน	การปฏิบัติงานของสำนักงานมีประสิทธิภาพเพิ่มขึ้น	กองช่าง
๘	ค่าใช้จ่ายในการจัดซื้อวัสดุโฆษณาและเผยแพร่ วัสดุต่าง ๆ เกี่ยวกับงานช่าง	เพื่อเพิ่มประสิทธิภาพในการปฏิบัติงาน	จัดซื้อวัสดุโฆษณาและเผยแพร่ วัสดุต่าง ๆ เกี่ยวกับงานช่าง	๑๕,๐๐๐	๑๕,๐๐๐	๑๕,๐๐๐	๑๕,๐๐๐	มีวัสดุเพียงพอต่อการใช้งาน	การปฏิบัติงานของสำนักงานมีประสิทธิภาพเพิ่มขึ้น	กองช่าง
๙	ค่าใช้จ่ายในการจัดซื้อวัสดุคอมพิวเตอร์ หมึกพิมพ์ แผ่น cd และอื่น ๆ	เพื่อเพิ่มประสิทธิภาพในการปฏิบัติงาน	จัดซื้อวัสดุคอมพิวเตอร์ หมึกพิมพ์ แผ่น cd และอื่น ๆ	๒๐,๐๐๐	๒๐,๐๐๐	๒๐,๐๐๐	๒๐,๐๐๐	มีวัสดุเพียงพอต่อการใช้งาน	การปฏิบัติงานของสำนักงานมีประสิทธิภาพเพิ่มขึ้น	กองช่าง
๑๐	ค่าใช้จ่ายไฟฟ้าสูบน้ำ หมู่ ๔	เพื่อจ่ายค่าไฟฟ้าสถานีสูบน้ำ หมู่ ๔	มีไฟฟ้าใช้ภายในเขตอย่างทั่วถึง	๘๔,๐๐๐	๘๔,๐๐๐	๘๔,๐๐๐	๘๔,๐๐๐	จ่ายค่าไฟฟ้า	ลดอุบัติเหตุและภัยอันตรายในเวลา กลางคืน	กองช่าง
๑๑	ค่าใช้จ่าย บำรุงรักษาซ่อมแซมครุภัณฑ์	เพื่อเพิ่มประสิทธิภาพในการปฏิบัติงาน	ค่าบำรุงรักษา ซ่อมแซมครุภัณฑ์	๒๐,๐๐๐	๒๐,๐๐๐	๒๐,๐๐๐	๒๐,๐๐๐	ครุภัณฑ์เพียงพอใช้งาน	การปฏิบัติงานของสำนักงานมีประสิทธิภาพเพิ่มขึ้น	กองช่าง

ตารางที่ ๑๖ การพัฒนาด้านการเมืองและการบริหาร (แผนงานเคหะและชุมชน) (ต่อ)

แบบ ผ. ๐๑

ที่	โครงการ	วัตถุประสงค์	เป้าหมาย (ผลผลิตของโครงการ)	งบประมาณและที่มา				ตัวชี้วัด (KPI)	ผลลัพธ์ที่คาดว่าจะได้รับ	หน่วยงาน รับผิดชอบ หลัก
				๒๕๖๑ (บาท)	๒๕๖๒ (บาท)	๒๕๖๓ (บาท)	๒๕๖๔ (บาท)			
๑๒	ค่าใช้จ่ายในการบำรุงซ่อมแซมทรัพย์สินให้สามารถใช้งานได้ตามปกติ	เพื่อเพิ่มประสิทธิภาพในการปฏิบัติงาน	บำรุง ซ่อมแซมทรัพย์สินให้สามารถใช้งานได้ตามปกติ	๓๐๐,๐๐๐	๓๐๐,๐๐๐	๓๐๐,๐๐๐	๓๐๐,๐๐๐	มีวัสดุไว้ใช้งานอย่างเพียงพอ	การปฏิบัติงานของสำนักงานมีประสิทธิภาพเพิ่มขึ้น	กองช่าง
๑๓	ค่าใช้จ่ายในการจัดซื้อวัสดุไฟฟ้าต่าง ๆ สายไฟฟ้า หลอดไฟ พิวส์ ปลั๊กไฟฟ้า และอื่น ๆ	เพื่อเพิ่มประสิทธิภาพในการปฏิบัติงาน	จัดซื้อวัสดุไฟฟ้าต่าง ๆ สายไฟฟ้า หลอดไฟ พิวส์ ปลั๊กไฟฟ้า และอื่น ๆ	๑๕๘,๐๐๐	๑๕๘,๐๐๐	๑๕๘,๐๐๐	๑๕๘,๐๐๐	มีวัสดุไว้ใช้งานอย่างเพียงพอ	การปฏิบัติงานของสำนักงานมีประสิทธิภาพเพิ่มขึ้น	กองช่าง
๑๔	ค่าใช้จ่ายในการจัดซื้อวัสดุก่อสร้าง ปูนซีเมนต์ ทราย ทินเนอร์ และอื่น ๆ	เพื่อเพิ่มประสิทธิภาพในการปฏิบัติงาน	จัดซื้อวัสดุก่อสร้าง ปูนซีเมนต์ ทราย ทินเนอร์ และอื่น ๆ	๕๐,๐๐๐	๕๐,๐๐๐	๕๐,๐๐๐	๕๐,๐๐๐	มีวัสดุไว้ใช้งานอย่างเพียงพอ	การปฏิบัติงานของสำนักงานมีประสิทธิภาพเพิ่มขึ้น	กองช่าง
๑๕	ค่าใช้จ่ายจ้างเหมาบริการ ค่าจ้างแรงงาน ค่าจ้างเหมาช่างป่าในเขต อบต.ตะบิ้ง และค่าเหมาจ่ายอื่น ๆ	เพื่อปรับปรุงภูมิทัศน์และป้องกันภัยอันตรายให้กับประชาชน	ถางป่าริมถนนในเขต อบต.ตะบิ้ง	๓๐,๐๐๐	๓๐,๐๐๐	๓๐,๐๐๐	๓๐,๐๐๐	ปีละ ๑ ครั้ง	ประชาชนมีความปลอดภัยและภูมิทัศน์ที่ดีขึ้น	กองช่าง

ที่มา : แผนพัฒนาท้องถิ่นสี่ปี (พ.ศ. ๒๕๖๑ - ๒๕๖๔)

๘.๔ แผนงานสร้างความเข้มแข็งของชุมชน

ตารางที่ ๑๗ การพัฒนาด้านการเมืองและการบริหาร (แผนงานสร้างความเข้มแข็งของชุมชน)

แบบ ผ. ๐๑

ที่	โครงการ	วัตถุประสงค์	เป้าหมาย (ผลผลิตของโครงการ)	งบประมาณและที่มา				ตัวชี้วัด (KPI)	ผลลัพธ์ที่คาดว่าจะได้รับ	หน่วยงาน รับผิดชอบ หลัก
				๒๕๖๑ (บาท)	๒๕๖๒ (บาท)	๒๕๖๓ (บาท)	๒๕๖๔ (บาท)			
๑	โครงการส่งเสริม สนับสนุน การจัดทำแผนและการมีส่วนร่วม ของประชาชน	เพื่อเพิ่มประสิทธิภาพ การปฏิบัติงาน	ส่งเสริม สนับสนุนการ จัดทำแผนและการมีส่วนร่วม ของประชาชน	๖๕,๐๐๐	๖๕,๐๐๐	๖๕,๐๐๐	๖๕,๐๐๐	ปีละ ๑ ครั้ง	การปฏิบัติงานของ สำนักงานมี ประสิทธิภาพเพิ่มขึ้น	สำนักปลัด
๒	โครงการ อบต.เคลื่อนที่ เพื่อ พบประชาชน	เพื่อเพิ่มประสิทธิภาพ ในการปฏิบัติงาน	จัดกิจกรรม อบต. เคลื่อนที่	๔๐,๐๐๐	๔๐,๐๐๐	๔๐,๐๐๐	๔๐,๐๐๐	ปีละ ๑ ครั้ง	การปฏิบัติงานของ สำนักงานมี ประสิทธิภาพเพิ่มขึ้น	สำนักปลัด

ที่มา : แผนพัฒนาท้องถิ่นสี่ปี (พ.ศ. ๒๕๖๑ - ๒๕๖๔)

๘.๕ แผนงานงบกลาง

ตารางที่ ๑๘ การพัฒนาด้านการเมืองและการบริหาร (แผนงานงบกลาง)

แบบ ผ. ๐๑

ที่	โครงการ	วัตถุประสงค์	เป้าหมาย (ผลผลิตของโครงการ)	งบประมาณและที่มา				ตัวชี้วัด (KPI)	ผลลัพธ์ที่คาดว่าจะได้รับ	หน่วยงาน รับผิดชอบ หลัก
				๒๕๖๑ (บาท)	๒๕๖๒ (บาท)	๒๕๖๓ (บาท)	๒๕๖๔ (บาท)			
๑๒	สำรองจ่ายกรณีจำเป็นและ ฉุกเฉินที่ไม่สามารถคาดหมาย เหตุการณ์ได้ล่วงหน้าหรือการ ให้ความช่วยเหลือในการ บรรเทาและป้องกันสาธารณ ภัยต่าง ๆ	เพื่อเพิ่มประสิทธิภาพ ในการปฏิบัติงาน	สำรองจ่ายกรณีจำเป็น และฉุกเฉินที่ไม่สามารถ คาดหมายเหตุการณ์ได้ ล่วงหน้าหรือการให้ความ ช่วยเหลือในการบรรเทา และป้องกันสาธารณภัย ต่าง ๆ	๔๕๐,๐๐๐	๔๕๐,๐๐๐	๔๕๐,๐๐๐	๔๕๐,๐๐๐	ปีละ ๒ ครั้ง	การปฏิบัติงานของ สำนักงานมี ประสิทธิภาพเพิ่มขึ้น	สำนักปลัด

ที่มา : แผนพัฒนาท้องถิ่นสี่ปี (พ.ศ. ๒๕๖๑ – ๒๕๖๔)

จากตารางที่ ๑๔ การพัฒนาด้านการเมืองและการบริหาร (แผนงานบริหารงานทั่วไป) มีโครงการ/กิจกรรมในแผนพัฒนาท้องถิ่นสี่ปี ทั้งหมด ๓๙ รายการ เป็นโครงการตามแบบ ผ.๐๑ จำนวน ๓๙ รายการ คิดเป็นร้อยละ ๑๐๐

จากตารางที่ ๑๕ การพัฒนาด้านการเมืองและการบริหาร (แผนงานการศึกษา) มีโครงการ/กิจกรรมในแผนพัฒนาท้องถิ่นสี่ปี ทั้งหมด ๙ รายการ เป็นโครงการตามแบบ ผ.๐๑ จำนวน ๙ รายการ คิดเป็นร้อยละ ๑๐๐

จากตารางที่ ๑๖ การพัฒนาด้านการเมืองและการบริหาร (แผนงานเคหะและชุมชน) มีโครงการ/กิจกรรม ทั้งหมด ๑๕ รายการ เป็นโครงการตามแบบ ผ.๐๑ จำนวน ๑๕ รายการ คิดเป็นร้อยละ ๑๐๐

จากตารางที่ ๑๗ การพัฒนาด้านการเมืองและการบริหาร (แผนงานสร้างความเข้มแข็งของชุมชน) มีโครงการ/กิจกรรม ทั้งหมด ๒ รายการ เป็นโครงการตามแบบ ผ.๐๑ จำนวน ๒ รายการ คิดเป็นร้อยละ ๑๐๐

จากตารางที่ ๑๘ การพัฒนาด้านการเมืองและการบริหาร (แผนงานงบกลาง) มีโครงการ/กิจกรรม ทั้งหมด ๑ รายการ เป็นโครงการตามแบบ ผ.๐๑ จำนวน ๑ รายการ คิดเป็นร้อยละ ๑๐๐

สรุป ยุทธศาสตร์ที่ ๘ ตามแผนพัฒนาท้องถิ่นสี่ปี (พ.ศ. ๒๕๖๑ - ๒๕๖๔) มีโครงการ/กิจกรรม ทั้งหมด ๖๖ รายการ แบ่งเป็น โครงการตามแบบ ผ.๐๑ จำนวน ๖๖ รายการ คิดเป็นร้อยละ ๑๐๐

๑.๒.๒ โครงการแผนพัฒนาท้องถิ่นสี่ปี (พ.ศ. ๒๕๖๑ - ๒๕๖๔) ประจำปีงบประมาณ ๒๕๖๑

(๒) ตามแผนพัฒนาท้องถิ่นสี่ปี พ.ศ. ๒๕๖๑ - ๒๕๖๔ (ฉบับเพิ่มเติมและเปลี่ยนแปลง ครั้งที่ ๑)

ยุทธศาสตร์ที่ ๑ การพัฒนาด้านโครงสร้างพื้นฐาน

๑.๑ แผนงานเคหะและชุมชน

ตารางที่ ๑๙ การพัฒนาด้านโครงสร้างพื้นฐาน (แผนงานเคหะและชุมชน)

แบบ ผ. ๐๑

ที่	โครงการ	วัตถุประสงค์	เป้าหมาย (ผลผลิตของโครงการ)	งบประมาณและที่มา				ตัวชี้วัด (KPI)	ผลลัพธ์ที่คาดว่าจะได้รับ	หน่วยงาน รับผิดชอบ หลัก
				๒๕๖๑ (บาท)	๒๕๖๒ (บาท)	๒๕๖๓ (บาท)	๒๕๖๔ (บาท)			
๑	โครงการปรับปรุง ซ่อมแซม ถนนหินคลุก หมู่ที่ ๕ สาย หัวสะพาน	เพื่อให้ได้ถนนที่ แข็งแรงและมี มาตรฐาน	ขนาดกว้าง ๔.๐๐ เมตร ยาว ๑๙๓ เมตร หนาโดย เฉลี่ย ๐.๑๐ เมตร	๘๐,๐๐๐	-	-	-	ประชาชน หมู่ที่ ๕ ประมาณ ๒๐๐ คริวเรือน สามารถ สัญจรไปมาได้สะดวก รวดเร็ว	ประชาชนได้รับการ บริการสาธารณะที่มี คุณภาพ	กองช่าง
๒	โครงการปรับปรุง ซ่อมแซม ถนนหินคลุก หมู่ที่ ๓ สาย ฮูแต่ปาเซ	เพื่อให้ได้ถนนที่ แข็งแรงและมี มาตรฐาน	ขนาดกว้าง ๔.๐๐ เมตร ยาว ๕๒๐ เมตร ความ หนาโดยเฉลี่ย ๐.๑๐ เมตร	๑๒๐,๐๐๐	-	-	-	ประชาชน หมู่ที่ ๓ ประมาณ ๓๐๐ คริวเรือนสามารถ สัญจรไปมาได้สะดวก รวดเร็ว	ประชาชนได้รับการ บริการสาธารณะที่มี คุณภาพ	กองช่าง

ที่มา : แผนพัฒนาท้องถิ่นสี่ปี (พ.ศ. ๒๕๖๑ - ๒๕๖๔) ฉบับเพิ่มเติมและเปลี่ยนแปลง ครั้งที่ ๑

จากตารางที่ ๑๙ การพัฒนาด้านโครงสร้างพื้นฐาน (แผนงานเคหะและชุมชน) มีโครงการ/กิจกรรม ทั้งหมด ๒ รายการ เป็นโครงการตามแบบ ผ.๐๑ จำนวน ๒ รายการ คิดเป็นร้อยละ ๑๐๐

สรุป ยุทธศาสตร์ที่ ๑ ตามแผนพัฒนาท้องถิ่นสี่ปี (พ.ศ. ๒๕๖๑ – ๒๕๖๔) ฉบับเพิ่มเติมและเปลี่ยนแปลง ครั้งที่ ๑ มีโครงการ/กิจกรรม ทั้งหมด ๒ รายการ แบ่งเป็น โครงการตามแบบ ผ.๐๑ จำนวน ๒ รายการ คิดเป็นร้อยละ ๑๐๐

ยุทธศาสตร์ที่ ๘ การพัฒนาด้านการเมืองและการบริหาร

๘.๒ แผนงานการศึกษา

ตารางที่ ๒๐ การพัฒนาด้านการเมืองและการบริหาร (แผนงานการศึกษา)

แบบ ผ. ๐๑

ที่	โครงการ	วัตถุประสงค์	เป้าหมาย (ผลผลิตของโครงการ)	งบประมาณและที่มา				ตัวชี้วัด (KPI)	ผลลัพธ์ที่คาดว่าจะได้รับ	หน่วยงาน รับผิดชอบ หลัก
				๒๕๖๑ (บาท)	๒๕๖๒ (บาท)	๒๕๖๓ (บาท)	๒๕๖๔ (บาท)			
๑	ค่าจ้างเหมาบริการต่าง ๆ ค่าจัดทำป้ายประชาสัมพันธ์ และอื่น ๆ	เพื่อเผยแพร่ ประชาสัมพันธ์การ ดำเนินงาน ของ อบต. และให้บริการ ประชาชน	มีป้ายประชาสัมพันธ์การ ดำเนินงานในโครงการ กิจกรรมต่าง ๆ ของ อบต. ที่ชัดเจน	๘๔,๐๐๐	-	-	-	ประชาชน ร้อยละ ๘๐ ได้รับรู้ข้อมูล ข่าวสารการ ดำเนินงานของ อบต. และบริการสาธารณะ	ประชาชนได้ รับทราบโครงการ การดำเนินงานต่าง ๆ ของ อบต.	กอง การศึกษา

ที่มา : แผนพัฒนาท้องถิ่นสี่ปี (พ.ศ. ๒๕๖๑ – ๒๕๖๔) ฉบับเพิ่มเติมและเปลี่ยนแปลง ครั้งที่ ๑

จากตารางที่ ๒๐ การพัฒนาด้านการเมืองและการบริหาร (แผนงานการศึกษา) มีโครงการ/กิจกรรมในแผนพัฒนาท้องถิ่นสี่ปี ฉบับเพิ่มเติมและเปลี่ยนแปลง
ครั้งที่ ๑ ทั้งหมด ๑ รายการ เป็นโครงการ/กิจกรรมตามแบบ ผ.๐๑ จำนวน ๑ รายการ คิดเป็นร้อยละ ๑๐๐

สรุป ยุทธศาสตร์ที่ ๘ ตามแผนพัฒนาท้องถิ่นสี่ปี (พ.ศ. ๒๕๖๑ – ๒๕๖๔) ฉบับเพิ่มเติมและเปลี่ยนแปลง ครั้งที่ ๑ มีโครงการ/กิจกรรม ทั้งหมด ๑ รายการ
แบ่งเป็น โครงการ/กิจกรรมตามแบบ ผ.๐๑ จำนวน ๑ รายการ คิดเป็นร้อยละ ๑๐๐

๑.๒.๒ โครงการแผนพัฒนาท้องถิ่นสี่ปี (พ.ศ. ๒๕๖๑ - ๒๕๖๔) ประจำปีงบประมาณ ๒๕๖๑

(๓) ตามแผนพัฒนาท้องถิ่นสี่ปี (พ.ศ. ๒๕๖๑ - ๒๕๖๔) ฉบับเพิ่มเติมและเปลี่ยนแปลง ครั้งที่ ๒

ยุทธศาสตร์ที่ ๑ การพัฒนาด้านโครงสร้างพื้นฐาน

๑.๑ แผนงานเคหะและชุมชน

ตารางที่ ๒๑ การพัฒนาด้านโครงสร้างพื้นฐาน (แผนงานเคหะและชุมชน)

แบบ ผ. ๐๑

ที่	โครงการ	วัตถุประสงค์	เป้าหมาย (ผลผลิตของโครงการ)	งบประมาณและที่มา				ตัวชี้วัด (KPI)	ผลลัพธ์ที่คาดว่าจะได้รับ	หน่วยงาน รับผิดชอบ หลัก
				๒๕๖๑ (บาท)	๒๕๖๒ (บาท)	๒๕๖๓ (บาท)	๒๕๖๔ (บาท)			
๑	โครงการขยายเขตระบบจำหน่ายไฟฟ้า บริเวณบ้านกาเยาะมาตี หมู่ที่ ๖	เพื่อให้ประชาชนในหมู่ที่ ๖ บ้านกาเยาะมาตีมีไฟฟ้าใช้อย่างทั่วถึง	- สถานที่ดำเนินการ คือ บ้านเจาะกือแย หมู่ที่ ๓ ตำบลตะบึง อำเภอสายบุรี - มีการรื้อถอนแรงต่ำภายนอกและก่อสร้างแรงต่ำภายนอก	๑๓,๓๐๐	-	-	-	ร้อยละที่เพิ่มขึ้นของประชาชนในหมู่ที่ ๖ บ้านกาเยาะมาตีที่มีไฟฟ้าใช้	ประชาชนในหมู่ที่ ๖ บ้านกาเยาะมาตีมีไฟฟ้าใช้อย่างทั่วถึง	กองช่าง

ตารางที่ ๒๑ การพัฒนาด้านโครงสร้างพื้นฐาน (แผนงานเคหะและชุมชน) (ต่อ)

แบบ ผ. ๐๑

ที่	โครงการ	วัตถุประสงค์	เป้าหมาย (ผลผลิตของโครงการ)	งบประมาณและที่มา				ตัวชี้วัด (KPI)	ผลลัพธ์ที่คาดว่าจะได้รับ	หน่วยงาน รับผิดชอบ หลัก
				๒๕๖๑ (บาท)	๒๕๖๒ (บาท)	๒๕๖๓ (บาท)	๒๕๖๔ (บาท)			
๒	โครงการติดตั้งมิเตอร์ศูนย์พัฒนาเด็กเล็กมีสียิตดารุลอีสขานมีไฟฟ้าใช้	เพื่อให้ศูนย์พัฒนาเด็กเล็กมีสียิตดารุลอีสขานมีไฟฟ้าใช้	ติดตั้งมิเตอร์ โดยมีการต่อไฟเข้า ศพด. สถานที่ดำเนินการ คือ ศูนย์อบรมเด็กก่อนเกณฑ์ประจำมีสียิตดารุลอีสขาน หมู่ที่ ๓ ตำบลตะบิ้ง อำเภอสายบุรี	๘๐๐	-	-	-	ร้อยละ ๘๐ ของศูนย์พัฒนาเด็กเล็กมีสียิตดารุลอีสขาน หมู่ที่ ๓ ที่มีไฟฟ้าใช้	ศูนย์พัฒนาเด็กเล็กมีสียิตดารุลอีสขานมีไฟฟ้าใช้อย่างทั่วถึง	กองช่าง
๓	โครงการขยายเขตจำหน่ายไฟฟ้าบริเวณทางเข้าประปาบ้านเจาะกือแย หมู่ที่ ๓	เพื่อให้ประชาชนในหมู่ที่ ๓ บริเวณทางเข้าประปาบ้านเจาะกือแยมีไฟฟ้าใช้อย่างทั่วถึง	<u>รื้อถอนแรงต่ำภายนอก</u> - รื้อถอนเสาคอนกรีตอัดแรง ขนาด ๘ เมตร จำนวน ๓ ต้น - รื้อถอนสายอลูมิเนียมหุ้มฉนวน ขนาด ๕๐ ตารางมิลลิเมตร ระบบ ๑ เฟส ๒ สาย ระยะทางประมาณ ๓๗ เมตร <u>ก่อสร้างแรงต่ำภายนอก</u> - ปักเสาคอนกรีตอัดแรง ขนาด ๘ เมตร จำนวน ๘ ต้น เเทโคนเสาคอนกรีตอัดแรง ขนาด ๘ เมตร จำนวน ๑ ต้น พาดสายอลูมิเนียมเปลือยและหุ้มฉนวน ขนาด ๕๐ มิลลิเมตร ระบบ ๑ เฟส ๒ สาย ระยะทางประมาณ ๑๓๓ เมตร	๘๓,๕๐๐	-	-	-	ร้อยละ ๘๐ ของประชาชนในหมู่ที่ ๓ บริเวณทางเข้าประปา บ้านเจาะกือแยที่มีไฟฟ้าใช้	ประชาชนในหมู่ที่ ๓ บริเวณทางเข้าประปา บ้านเจาะกือแยมีไฟฟ้าใช้อย่างทั่วถึง	กองช่าง

ตารางที่ ๒๑ การพัฒนาด้านโครงสร้างพื้นฐาน (แผนงานเคหะและชุมชน) (ต่อ)

แบบ ผ. ๐๑

ที่	โครงการ	วัตถุประสงค์	เป้าหมาย (ผลผลิตของโครงการ)	งบประมาณและที่มา				ตัวชี้วัด (KPI)	ผลลัพธ์ที่คาดว่าจะได้รับ	หน่วยงาน รับผิดชอบ หลัก
				๒๕๖๑ (บาท)	๒๕๖๒ (บาท)	๒๕๖๓ (บาท)	๒๕๖๔ (บาท)			
๔	โครงการขยายเขตระบบจำหน่ายไฟฟ้าบริเวณบ้านเจาะกือแย	เพื่อให้ประชาชนในบริเวณบ้านเจาะกือแยมีไฟฟ้าใช้อย่างทั่วถึง	- ก่อสร้างแรงต่ำภายนอกพาดสายอลูมิเนียมเปลือยและหุ้มฉนวนขนาด ๕๐ ตารางมิลลิเมตร ระบบ ๑ เฟส ๒ สาย ระยะทางประมาณ ๘๐ เมตร	๑๕,๑๐๐	-	-	-	ร้อยละ ๘๐ ของประชาชนในบริเวณบ้านเจาะกือแยมีไฟฟ้าใช้อย่างทั่วถึง	กองช่าง	
๕	โครงการปรับปรุงซ่อมแซมหลังคาบ้านพักสถานีสูบน้ำบ้านแซะโมะ หมู่ที่ ๔	เพื่อปรับปรุง ซ่อมแซมหลังคาบ้านพักที่แตกหัก ซึ่งเกิดจากการถูกน้ำฝนกัดเซาะเป็นเวลานาน ทำให้เสื่อมสภาพตามกาลเวลา	หลังคาบ้านพักสถานีสูบน้ำ บ้านแซะโมะ ซึ่งตั้งอยู่ในหมู่ที่ ๔ ตำบลตะบึง อำเภอสายบุรี จังหวัดปัตตานี	๑๒,๕๐๐	-	-	-	ร้อยละ ๑๐๐ ของหลังคาบ้านพักสถานีสูบน้ำ กลับมาใช้งานได้ปกติ	กองช่าง	
๖	โครงการปรับปรุงซ่อมแซมถนนหินคลุก หมู่ ๑ สายบือแนจือแร	เพื่อให้ได้ถนนที่แข็งแรงและมีมาตรฐาน	ปรับปรุง ซ่อมแซมถนนหินคลุก ขนาดกว้าง ๔.๐๐ เมตร ยาว ๒,๐๒๕ เมตร	๑๙๕,๐๐๐	-	-	-	ประชาชน หมู่ที่ ๑ ประมาณ ๒๐๐ ครัวเรือน สามารถสัญจรไปมาได้สะดวก รวดเร็ว	กองช่าง	

ที่มา : แผนพัฒนาท้องถิ่นสี่ปี (พ.ศ. ๒๕๖๑ - ๒๕๖๔) ฉบับเพิ่มเติมและเปลี่ยนแปลง ครั้งที่ ๒

จากตารางที่ ๒๑ การพัฒนาด้านโครงสร้างพื้นฐาน (แผนงานเคหะและชุมชน) มีโครงการ/กิจกรรมในแผนพัฒนาท้องถิ่นสี่ปี ฉบับเพิ่มเติมและเปลี่ยนแปลง ครั้งที่ ๒ ทั้งหมด ๖ รายการ แบ่งเป็น โครงการตามแบบ ผ.๐๑ จำนวน ๖ รายการ คิดเป็นร้อยละ ๑๐๐

สรุป ยุทธศาสตร์ที่ ๑ ตามแผนพัฒนาท้องถิ่นสี่ปี (พ.ศ. ๒๕๖๑ - ๒๕๖๔) ฉบับเพิ่มเติมและเปลี่ยนแปลง ครั้งที่ ๒ มีโครงการ/กิจกรรม ทั้งหมด ๖ รายการ แบ่งเป็น โครงการ/กิจกรรมตามแบบ ผ.๐๑ จำนวน ๖ รายการ คิดเป็นร้อยละ ๑๐๐

ยุทธศาสตร์ที่ ๒ การพัฒนาด้านสังคมและส่งเสริมคุณภาพชีวิต

๒.๑ แผนงานสังคมสงเคราะห์

ตารางที่ ๒๒ การพัฒนาด้านสังคมและส่งเสริมคุณภาพชีวิต (แผนงานสังคมสงเคราะห์)

แบบ ผ. ๐๑

ที่	โครงการ	วัตถุประสงค์	เป้าหมาย (ผลผลิตของโครงการ)	งบประมาณและที่มา				ตัวชี้วัด (KPI)	ผลลัพธ์ที่คาดว่าจะได้รับ	หน่วยงาน รับผิดชอบ หลัก
				๒๕๖๑ (บาท)	๒๕๖๒ (บาท)	๒๕๖๓ (บาท)	๒๕๖๔ (บาท)			
๑	โครงการสร้างเครือข่าย สายใยห่วงใย ใส่ใจผู้สูงอายุ ตำบลตะบิ้ง	เพื่ออบรมให้ความรู้แก่ ผู้สูงอายุ ผู้พิการ ให้มี ความรู้เรื่อง การดูแล สุขภาพให้แข็งแรง	ผู้สูงอายุ ผู้พิการ จำนวน ๗๐๐ คน	๘๑,๑๐๐	๘๑,๑๐๐	๘๑,๑๐๐	๘๑,๑๐๐	ผู้พิการ ผู้สูงอายุ มี ความรู้ในการดูแล สุขภาพของตนเอง และสามารถอยู่ ร่วมกันในสังคม อย่างมีความสุข	ผู้พิการ ผู้สูงอายุ ได้รับความรู้เรื่อง การดูแลสุขภาพให้ แข็งแรง	กอง การศึกษา

ที่มา : แผนพัฒนาท้องถิ่นสี่ปี (พ.ศ. ๒๕๖๑ - ๒๕๖๔) ฉบับเพิ่มเติมและเปลี่ยนแปลง ครั้งที่ ๒

๒.๓ แผนงานงบบกลาง

ตารางที่ ๒๓ การพัฒนาด้านสังคมและส่งเสริมคุณภาพชีวิต (แผนงานงบบกลาง)

แบบ ผ. ๐๑

ที่	โครงการ	วัตถุประสงค์	เป้าหมาย (ผลผลิตของโครงการ)	งบประมาณและที่มา				ตัวชี้วัด (KPI)	ผลลัพธ์ที่คาดว่าจะได้รับ	หน่วยงาน รับผิดชอบ หลัก
				๒๕๖๑ (บาท)	๒๕๖๒ (บาท)	๒๕๖๓ (บาท)	๒๕๖๔ (บาท)			
๑	โครงการเบี้ยยังชีพผู้ป่วย เอดส์ สำหรับผู้ป่วยเอดส์ หรือโรคภูมิคุ้มกันบกพร่อง ในเขต อบต.ตะบิ้ง	เพื่อจ่ายสำหรับผู้ป่วย เอดส์หรือโรคภูมิคุ้มกัน บกพร่องในเขต อบต. ตะบิ้ง	ผู้ป่วยเอดส์หรือโรค ภูมิคุ้มกันบกพร่องใน เขต อบต.ตะบิ้ง	๑,๕๐๐	-	-	-	ร้อยละของผู้ป่วย เอดส์หรือโรค ภูมิคุ้มกันบกพร่อง ได้รับเบี้ยยังชีพทุก รายภายในวันที่ ระเบียบกฎหมาย กำหนด	มีการจ่ายเบี้ยยังชีพ สำหรับผู้ป่วยเอดส์ หรือโรคภูมิคุ้มกัน บกพร่อง	สำนักปลัด

ที่มา : แผนพัฒนาท้องถิ่นสี่ปี (พ.ศ. ๒๕๖๑ – ๒๕๖๔) ฉบับเพิ่มเติมและเปลี่ยนแปลง ครั้งที่ ๒

จากตารางที่ ๒๒ การพัฒนาด้านสังคมและส่งเสริมคุณภาพชีวิต (แผนงานสังคมสงเคราะห์) มีโครงการ/กิจกรรมในแผนพัฒนาท้องถิ่นสี่ปี ฉบับเพิ่มเติมและเปลี่ยนแปลง ครั้งที่ ๒ ทั้งหมด ๑ รายการ เป็นโครงการ/กิจกรรมตามแบบ ผ.๐๑ จำนวน ๑ รายการ คิดเป็นร้อยละ ๑๐๐

จากตารางที่ ๒๓ การพัฒนาด้านสังคมและส่งเสริมคุณภาพชีวิต (แผนงานงบบกลาง) มีโครงการ/กิจกรรมในแผนพัฒนาท้องถิ่นสี่ปี ฉบับเพิ่มเติมและเปลี่ยนแปลง ครั้งที่ ๒ ทั้งหมด ๑ รายการ เป็นโครงการ/กิจกรรมตามแบบ ผ.๐๑ จำนวน ๑ รายการ คิดเป็นร้อยละ ๑๐๐

สรุป ยุทธศาสตร์ที่ ๒ ตามแผนพัฒนาท้องถิ่นสี่ปี (พ.ศ. ๒๕๖๑ – ๒๕๖๔) ฉบับเพิ่มเติมและเปลี่ยนแปลง ครั้งที่ ๒ มีโครงการ/กิจกรรม ทั้งหมด ๒ รายการ แบ่งเป็น โครงการ/กิจกรรมตามแบบ ผ.๐๑ จำนวน ๒ รายการ คิดเป็นร้อยละ ๑๐๐

ยุทธศาสตร์ที่ ๒ การพัฒนาด้านการศึกษา ศาสนา และวัฒนธรรม

๒.๑ แผนงานการศึกษา

ตารางที่ ๒๔ การพัฒนาด้านการศึกษา ศาสนา และวัฒนธรรม (แผนงานการศึกษา)

แบบ ผ. ๐๑

ที่	โครงการ	วัตถุประสงค์	เป้าหมาย (ผลผลิตของโครงการ)	งบประมาณและที่มา				ตัวชี้วัด (KPI)	ผลลัพธ์ที่คาดว่าจะได้รับ	หน่วยงาน รับผิดชอบ หลัก
				๒๕๖๑ (บาท)	๒๕๖๒ (บาท)	๒๕๖๓ (บาท)	๒๕๖๔ (บาท)			
๑	โครงการส่งเสริมและอาหารและโภชนาการสำหรับเด็กปฐมวัย ศูนย์พัฒนาเด็กเล็ก อบต.ตะบิ้ง	- เพื่ออบรมให้ความรู้ความเข้าใจเกี่ยวกับด้านอาหารและโภชนาการสำหรับเด็กปฐมวัย - เพื่อส่งเสริมสุขภาพเด็กเรื่องพฤติกรรมด้านบริโภคอาหารในเด็กปฐมวัย	<u>เชิงปริมาณ</u> ประกอบด้วย ๑. ครูดูแลเด็กนักเรียนจำนวน ๗ คน ๒. แม่บ้าน จำนวน ๖ คน ๓. ผู้ปกครองนักเรียนจำนวน ๙๕ คน ๔. เจ้าหน้าที่ดำเนินโครงการ จำนวน ๑๐ คน	๖๒,๐๐๐	-	-	-	ร้อยละ ๘๐ ของผู้เข้าร่วมโครงการนี้มีความรู้ ความเข้าใจเกี่ยวกับด้านอาหารและโภชนาการสำหรับเด็กปฐมวัย และเด็กปฐมวัยในศูนย์พัฒนาเด็กเล็กได้รับสารอาหารที่ครบถ้วน	กองการศึกษา	

ที่มา : แผนพัฒนาท้องถิ่นสี่ปี (พ.ศ. ๒๕๖๑ – ๒๕๖๔) ฉบับเพิ่มเติมและเปลี่ยนแปลง ครั้งที่ ๒

จากตารางที่ ๒๔ การพัฒนาด้านการศึกษา ศาสนา และวัฒนธรรม (แผนงานการศึกษา) มีโครงการ/กิจกรรมในแผนพัฒนาท้องถิ่นสี่ปี ฉบับเพิ่มเติมและเปลี่ยนแปลง ครั้งที่ ๒ ทั้งหมด ๑ รายการ เป็นโครงการ/กิจกรรมตามแบบ ผ.๐๑ จำนวน ๑ รายการ คิดเป็นร้อยละ ๑๐๐

สรุป ยุทธศาสตร์ที่ ๖ ตามแผนพัฒนาท้องถิ่นสี่ปี (พ.ศ. ๒๕๖๑ - ๒๕๖๔) ฉบับเพิ่มเติมและเปลี่ยนแปลง ครั้งที่ ๒ มีโครงการ/กิจกรรม ทั้งหมด ๑ รายการ แบ่งเป็น โครงการ/กิจกรรมตามแบบ ผ.๐๑ จำนวน ๑ รายการ คิดเป็นร้อยละ ๑๐๐

ยุทธศาสตร์ที่ ๗ การพัฒนาด้านสาธารณสุข

๗.๑ แผนงานสาธารณสุข

ตารางที่ ๒๕ การพัฒนาด้านสาธารณสุข (แผนงานสาธารณสุข)

แบบ ผ. ๐๑

ที่	โครงการ	วัตถุประสงค์	เป้าหมาย (ผลผลิตของโครงการ)	งบประมาณและที่มา				ตัวชี้วัด (KPI)	ผลลัพธ์ที่คาดว่าจะได้รับ	หน่วยงาน รับผิดชอบ หลัก
				๒๕๖๑ (บาท)	๒๕๖๒ (บาท)	๒๕๖๓ (บาท)	๒๕๖๔ (บาท)			
๑	โครงการส่งเสริมและป้องกันการเกิดโรคติดต่อทางอวัยวะสืบพันธุ์เพศชาย	เพื่อรณรงค์และสร้างความตระหนัก ความเข้าใจในการดูแลสุขภาพ และป้องกันโรค โดยเฉพาะโรคติดต่อ	เด็กเข้าสู่นัด จำนวน ๓๐ คน	๓๑,๒๐๐	๓๑,๒๐๐	๓๑,๒๐๐	๓๑,๒๐๐	เด็กมุสลิมที่เข้าร่วมโครงการทุกคนได้มีความปลอดภัยปลอดภัยโรคจากบริการคลินิกหุ้มปลายอวัยวะเพศชาย	เด็กมุสลิมได้รับการทำสู่นัด (ขลิบหนังหุ้มปลายอวัยวะเพศชาย)	สำนักปลัด

ตารางที่ ๒๕ การพัฒนาด้านสาธารณสุข (แผนงานสาธารณสุข) (ต่อ)

แบบ ผ. ๐๑

ที่	โครงการ	วัตถุประสงค์	เป้าหมาย (ผลผลิตของโครงการ)	งบประมาณและที่มา				ตัวชี้วัด (KPI)	ผลลัพธ์ที่คาดว่าจะได้รับ	หน่วยงาน รับผิดชอบหลัก
				๒๕๖๑ (บาท)	๒๕๖๒ (บาท)	๒๕๖๓ (บาท)	๒๕๖๔ (บาท)			
๒	โครงการส่งเสริมการลดปริมาณขยะ การทิ้ง การคัดแยกขยะ และการกำจัดขยะอย่างถูกวิธี	- เพื่อส่งเสริมให้ประชาชนรับรู้ในการจัดการขยะมูลฝอยทุกประเภท - เพื่อเสริมสร้างความรู้ความเข้าใจให้กับแกนนำชุมชนในการลดปริมาณขยะ การทิ้ง การคัดแยกขยะ และการกำจัดขยะอย่างถูกวิธี	เชิงปริมาณ เยาวชน นักเรียน และประชาชน จำนวน ๒๐๐ คน	๓๖,๐๐๐	-	-	-	ร้อยละ ๘๐ ของเยาวชน นักเรียน และประชาชน มีความรู้ ความเข้าใจ ที่ถูกต้องในเรื่องของการลดปริมาณขยะ การคัดแยกขยะ	ประชาชนทั้ง ๖ หมู่บ้าน มีความรู้ความเข้าใจ และสามารถคัดแยกขยะอันตรายออกจากขยะทั่วไปได้ด้วยตนเอง	สำนักปลัด

ที่มา : แผนพัฒนาท้องถิ่นสี่ปี (พ.ศ. ๒๕๖๑ – ๒๕๖๔) ฉบับเพิ่มเติมและเปลี่ยนแปลง ครั้งที่ ๒

จากตารางที่ ๒๕ การพัฒนาด้านสาธารณสุข (แผนงานสาธารณสุข) มีโครงการ/กิจกรรมในแผนพัฒนาท้องถิ่นสี่ปี ฉบับเพิ่มเติมและเปลี่ยนแปลง ครั้งที่ ๒ ทั้งหมด ๒ รายการ เป็นโครงการ/กิจกรรมตามแบบ ผ.๐๑ จำนวน ๒ รายการ คิดเป็นร้อยละ ๑๐๐

สรุป ยุทธศาสตร์ที่ ๗ ตามแผนพัฒนาท้องถิ่นสี่ปี (พ.ศ. ๒๕๖๑ – ๒๕๖๔) ฉบับเพิ่มเติมและเปลี่ยนแปลง ครั้งที่ ๒ มีโครงการ/กิจกรรม ทั้งหมด ๒ รายการ เป็น โครงการ/กิจกรรมตามแบบ ผ.๐๑ จำนวน ๒ รายการ คิดเป็นร้อยละ ๑๐๐

ยุทธศาสตร์ที่ ๘ การพัฒนาด้านการเมืองและการบริหาร

๘.๑ แผนงานบริหารงานทั่วไป

ตารางที่ ๒๖ การพัฒนาด้านการเมืองและการบริหาร (แผนงานบริหารงานทั่วไป)

แบบ ผ. ๐๑

ที่	โครงการ	วัตถุประสงค์	เป้าหมาย (ผลผลิตของโครงการ)	งบประมาณและที่มา				ตัวชี้วัด (KPI)	ผลลัพธ์ที่คาดว่าจะได้รับ	หน่วยงาน รับผิดชอบ หลัก
				๒๕๖๑ (บาท)	๒๕๖๒ (บาท)	๒๕๖๓ (บาท)	๒๕๖๔ (บาท)			
๑	โครงการจัดซื้อวัสดุไฟฟ้าและวิทยุเพื่อใช้ในอาคารสำนักงาน	เพื่อใช้ในการปฏิบัติงานภายในอาคารสำนักงาน สังกัดองค์การบริหารส่วนตำบลตะบิ้ง	วัสดุไฟฟ้าและวิทยุต่าง ๆ เช่น สตาร์ทเตอร์ บัลลาส หลอดนีออน และอื่น ๆ	๒๐,๐๐๐	-	-	-	ร้อยละ ๑๐๐ ของวัสดุไฟฟ้าและวิทยุ สามารถใช้งานในอาคารสำนักงานได้	มีวัสดุไฟฟ้าและวิทยุไว้ใช้งานอย่างเพียงพอและทำให้การปฏิบัติงานภายในอาคารสำนักงานมีประสิทธิภาพมากขึ้น	สำนักปลัด
๒	โครงการจัดซื้อวัสดุอื่น ๆ ผ้าใบเต็นท์	เพื่อให้มีผ้าใบเต็นท์ที่เหมาะสมต่อการปฏิบัติงานของ อบต. ตะบิ้ง	ผ้าใบเต็นท์ ขนาด ๔.๐๐ * ๘.๐๐ เมตร พร้อมประทับตราสัญลักษณ์ อบต.ตะบิ้ง	๑๒,๕๐๐	๑๒,๕๐๐	๑๒,๕๐๐	๑๒,๕๐๐	สัดส่วนผ้าใบเต็นท์เหมาะสมต่อการปฏิบัติงานของ อบต.ตะบิ้ง	อบต.ตะบิ้ง มีผ้าใบเต็นท์ที่เหมาะสมต่อการปฏิบัติงาน	สำนักปลัด

ที่มา : แผนพัฒนาท้องถิ่นสี่ปี (พ.ศ. ๒๕๖๑ – ๒๕๖๔) ฉบับเพิ่มเติมและเปลี่ยนแปลง ครั้งที่ ๒

จากตารางที่ ๒๖ การพัฒนาด้านการเมืองและการบริหาร (แผนงานบริหารงานทั่วไป) มีโครงการ/กิจกรรมในแผนพัฒนาท้องถิ่นสี่ปี ฉบับเพิ่มเติมและเปลี่ยนแปลง ครั้งที่ ๒ ทั้งหมด ๒ รายการ เป็นโครงการ/กิจกรรมตามแบบ ผ.๐๑ จำนวน ๒ รายการ คิดเป็นร้อยละ ๑๐๐

สรุป ยุทธศาสตร์ที่ ๘ ตามแผนพัฒนาท้องถิ่นสี่ปี (พ.ศ. ๒๕๖๑ – ๒๕๖๔) ฉบับเพิ่มเติมและเปลี่ยนแปลง ครั้งที่ ๒ มีโครงการ/กิจกรรม ทั้งหมด ๒ รายการ เป็นโครงการ/กิจกรรมตามแบบ ผ.๐๑ จำนวน ๒ รายการ คิดเป็นร้อยละ ๑๐๐

๑.๒.๒ โครงการแผนพัฒนาท้องถิ่นสี่ปี (พ.ศ. ๒๕๖๑ - ๒๕๖๔) ประจำปีงบประมาณ ๒๕๖๑

(๔) สรุปจำนวนโครงการ/กิจกรรม ตามแผนพัฒนาท้องถิ่นสี่ปี (พ.ศ. ๒๕๖๑ - ๒๕๖๔), แผนพัฒนาท้องถิ่นสี่ปี (พ.ศ. ๒๕๖๑ - ๒๕๖๔) ฉบับเพิ่มเติมและเปลี่ยนแปลง ครั้งที่ ๑ และ แผนพัฒนาท้องถิ่นสี่ปี (พ.ศ. ๒๕๖๑ - ๒๕๖๔) ฉบับเพิ่มเติมและเปลี่ยนแปลง ครั้งที่ ๒

ตารางที่ ๒๗ สรุปจำนวนโครงการ/กิจกรรม ตามแผนพัฒนาท้องถิ่นสี่ปี (พ.ศ. ๒๕๖๑ - ๒๕๖๔) , แผนพัฒนาท้องถิ่นสี่ปี (พ.ศ. ๒๕๖๑ - ๒๕๖๔) ฉบับเพิ่มเติมและเปลี่ยนแปลง ครั้งที่ ๑ และ แผนพัฒนาท้องถิ่นสี่ปี (พ.ศ. ๒๕๖๑ - ๒๕๖๔) ฉบับเพิ่มเติมและเปลี่ยนแปลง ครั้งที่ ๒

ลำดับ ที่	ยุทธศาสตร์	จำนวนโครงการ			รวมจำนวนโครงการ
		ตามแผนพัฒนาท้องถิ่นสี่ปี (พ.ศ. ๒๕๖๑ - ๒๕๖๔)	ตามแผนพัฒนาฯ ฉบับ เพิ่มเติมและเปลี่ยนแปลง ครั้งที่ ๑	ตามแผนพัฒนาฯ ฉบับ เพิ่มเติมและเปลี่ยนแปลง ครั้งที่ ๒	
๑	ยุทธศาสตร์ที่ ๑ การพัฒนา ด้านโครงสร้างพื้นฐาน ๑.๑ แผนงาน คณะและชุมชน	๓๒	๒	๖	๔๐
	รวม	๓๒	๒	๖	๔๐

ตารางที่ ๒๗ สรุปจำนวนโครงการ/กิจกรรม ตามแผนพัฒนาท้องถิ่นสี่ปี (พ.ศ. ๒๕๖๑ - ๒๕๖๔) แผนพัฒนาท้องถิ่นสี่ปี (พ.ศ. ๒๕๖๑ - ๒๕๖๔) ฉบับเพิ่มเติมและเปลี่ยนแปลง ครั้งที่ ๑ และ แผนพัฒนาท้องถิ่นสี่ปี (พ.ศ. ๒๕๖๑ - ๒๕๖๔) ฉบับเพิ่มเติมและเปลี่ยนแปลง ครั้งที่ ๒ (ต่อ)

ลำดับ ที่	ยุทธศาสตร์	จำนวนโครงการ			รวมจำนวนโครงการ
		ตามแผนพัฒนาท้องถิ่นสี่ปี (พ.ศ. ๒๕๖๑ - ๒๕๖๔)	ตามแผนพัฒนาฯ ฉบับ เพิ่มเติมและเปลี่ยนแปลง ครั้งที่ ๑	ตามแผนพัฒนาฯ ฉบับ เพิ่มเติมและเปลี่ยนแปลง ครั้งที่ ๒	
๒	ยุทธศาสตร์ที่ ๒ การพัฒนาด้านสังคมและส่งเสริมคุณภาพชีวิต ๒.๑ แผนงานสังคมสงเคราะห์ ๒.๒ แผนงานสร้างความเข้มแข็งของชุมชน ๒.๓ แผนงานงบกลาง	๒ ๑๑ ๒	- - -	๑ - ๑	๓ ๑๑ ๓
	รวม	๑๕	-	๒	๑๗
๓	ยุทธศาสตร์ที่ ๓ การพัฒนาด้านการจัดระเบียบชุมชน สังคม และความสงบเรียบร้อย ๓.๑ แผนงานการรักษาความสงบภายใน	๕	-	-	๕
	รวม	๕	-	-	๕
๔	ยุทธศาสตร์ที่ ๔ การพัฒนาด้านเศรษฐกิจชุมชนและการแก้ไขปัญหาความยากจน ๔.๑ แผนงานสร้างความเข้มแข็งของชุมชน ๔.๒ แผนงานการเกษตร	๑ ๑	- -	- -	๑ ๑
	รวม	๒	-	-	๒

ตารางที่ ๒๗ สรุปจำนวนโครงการ/กิจกรรม ตามแผนพัฒนาท้องถิ่นสี่ปี (พ.ศ. ๒๕๖๑ – ๒๕๖๔) แผนพัฒนาท้องถิ่นสี่ปี (พ.ศ. ๒๕๖๑ – ๒๕๖๔) ฉบับเพิ่มเติมและเปลี่ยนแปลง ครั้งที่ ๑ และ แผนพัฒนาท้องถิ่นสี่ปี (พ.ศ. ๒๕๖๑ – ๒๕๖๔) ฉบับเพิ่มเติมและเปลี่ยนแปลง ครั้งที่ ๒ (ต่อ)

ลำดับ ที่	ยุทธศาสตร์	จำนวนโครงการ			รวมจำนวนโครงการ
		ตามแผนพัฒนาท้องถิ่นสี่ปี (พ.ศ. ๒๕๖๑ - ๒๕๖๔)	ตามแผนพัฒนาฯ ฉบับ เพิ่มเติมและเปลี่ยนแปลง ครั้งที่ ๑	ตามแผนพัฒนาฯ ฉบับ เพิ่มเติมและเปลี่ยนแปลง ครั้งที่ ๒	
๕	ยุทธศาสตร์ที่ ๕ การพัฒนาด้านการ บริหารจัดการและการอนุรักษ์ ทรัพยากรธรรมชาติและสิ่งแวดล้อม				
	๕.๑ แผนงานเคหะและชุมชน	๓	-	-	๓
	๕.๒ แผนงานการเกษตร	๔	-	-	๔
	รวม	๗	-	-	๗
๖	ยุทธศาสตร์ที่ ๖ การพัฒนาด้านการศึกษา ศาสนา และวัฒนธรรม				
	๖.๑ แผนงานการศึกษา	๒๕	-	๑	๒๖
	๖.๒ แผนงานศาสนา วัฒนธรรม และ นันทนาการ	๑๗	-	-	๑๗
	รวม	๔๒	-	๑	๔๓
๗	ยุทธศาสตร์ที่ ๗ การพัฒนาด้าน สาธารณสุข				
	๗.๑ แผนงานสาธารณสุข	๓	-	๒	๕
	๗.๒ แผนงานงบกลาง	๑	-	-	๑
	รวม	๔	-	๒	๖

รายงานการติดตามและประเมินผลแผนพัฒนาท้องถิ่นสี่ปี (พ.ศ. ๒๕๖๑ – ๒๕๖๔)
รอบเดือนเมษายน ๒๕๖๑ (ระหว่างเดือนตุลาคม ๒๕๖๐ ถึงเดือนมีนาคม ๒๕๖๑)
องค์การบริหารส่วนตำบลตะบึง อำเภอสายบุรี จังหวัดปัตตานี

ตารางที่ ๒๗ สรุปจำนวนโครงการ/กิจกรรม ตามแผนพัฒนาท้องถิ่นสี่ปี (พ.ศ. ๒๕๖๑ – ๒๕๖๔) แผนพัฒนาท้องถิ่นสี่ปี (พ.ศ. ๒๕๖๑ – ๒๕๖๔) ฉบับเพิ่มเติมและเปลี่ยนแปลง ครั้งที่ ๑ และ แผนพัฒนาท้องถิ่นสี่ปี (พ.ศ. ๒๕๖๑ – ๒๕๖๔) ฉบับเพิ่มเติมและเปลี่ยนแปลง ครั้งที่ ๒ (ต่อ)

ลำดับที่	ยุทธศาสตร์	จำนวนโครงการ/กิจกรรม			รวมจำนวนโครงการ/กิจกรรม
		ตามแผนพัฒนาท้องถิ่นสี่ปี (พ.ศ. ๒๕๖๑ - ๒๕๖๔)	ตามแผนพัฒนาฯ ฉบับเพิ่มเติมและเปลี่ยนแปลง ครั้งที่ ๑	ตามแผนพัฒนาฯ ฉบับเพิ่มเติมและเปลี่ยนแปลง ครั้งที่ ๒	
๘	ยุทธศาสตร์ที่ ๘ การพัฒนาด้านการเมืองและการบริหาร				
	๘.๑ แผนงานบริหารงานทั่วไป	๔๐	-	๒	๔๒
	๘.๒ แผนงานการศึกษา	๙	๑	-	๑๐
	๘.๓ แผนงานเคหะและชุมชน	๑๕	-	-	๑๕
	๘.๔ แผนงานสร้างความเข้มแข็งของชุมชน	๒	-	-	๒
	๘.๕ แผนงานงบกลาง	๑	-	-	๑
	รวม	๖๗	๑	๒	๗๐
	รวมทั้งหมด	๑๗๔	๓	๑๓	๑๙๐

ที่มา : แผนพัฒนาท้องถิ่นสี่ปี (พ.ศ. ๒๕๖๑ – ๒๕๖๔) , แผนพัฒนาท้องถิ่นสี่ปี (พ.ศ. ๒๕๖๑ – ๒๕๖๔) ฉบับเพิ่มเติมและเปลี่ยนแปลง ครั้งที่ ๑ และ แผนพัฒนาท้องถิ่นสี่ปี (พ.ศ. ๒๕๖๑ – ๒๕๖๔) ฉบับเพิ่มเติมและเปลี่ยนแปลง ครั้งที่ ๒

จากตารางที่ ๒๗ สรุปจำนวนโครงการ/กิจกรรม ตามแผนพัฒนาท้องถิ่นสี่ปี (พ.ศ. ๒๕๖๑ – ๒๕๖๔) แผนพัฒนาท้องถิ่นสี่ปี (พ.ศ. ๒๕๖๑ – ๒๕๖๔) ฉบับเพิ่มเติมและเปลี่ยนแปลง ครั้งที่ ๑ และ แผนพัฒนาท้องถิ่นสี่ปี (พ.ศ. ๒๕๖๑ – ๒๕๖๔) ฉบับเพิ่มเติมและเปลี่ยนแปลง ครั้งที่ ๒ พบว่า มีโครงการ/กิจกรรมตามแผนพัฒนาท้องถิ่นสี่ปี (พ.ศ. ๒๕๖๑ – ๒๕๖๔) ตั้งแต่ยุทธศาสตร์ที่ ๑ ถึงยุทธศาสตร์ที่ ๘ ทั้งหมด ๑๗๔ รายการ มีโครงการ/กิจกรรมตามแผนพัฒนาท้องถิ่นสี่ปี (พ.ศ. ๒๕๖๑ – ๒๕๖๔) ฉบับเพิ่มเติมและเปลี่ยนแปลง ครั้งที่ ๑ ตั้งแต่ยุทธศาสตร์ที่ ๑ ถึงยุทธศาสตร์ที่ ๘ ทั้งหมด ๓ รายการ และมี

โครงการ/กิจกรรมตามแผนพัฒนาท้องถิ่นสี่ปี (พ.ศ. ๒๕๖๑ - ๒๕๖๔) ฉบับเพิ่มเติมและเปลี่ยนแปลง ครั้งที่ ๒ ตั้งแต่ยุทธศาสตร์ที่ ๑ ถึงยุทธศาสตร์ที่ ๘ ทั้งหมด ๑๓ รายการ รวมจำนวนโครงการ/กิจกรรมทั้งหมด ๑๕๐ รายการ

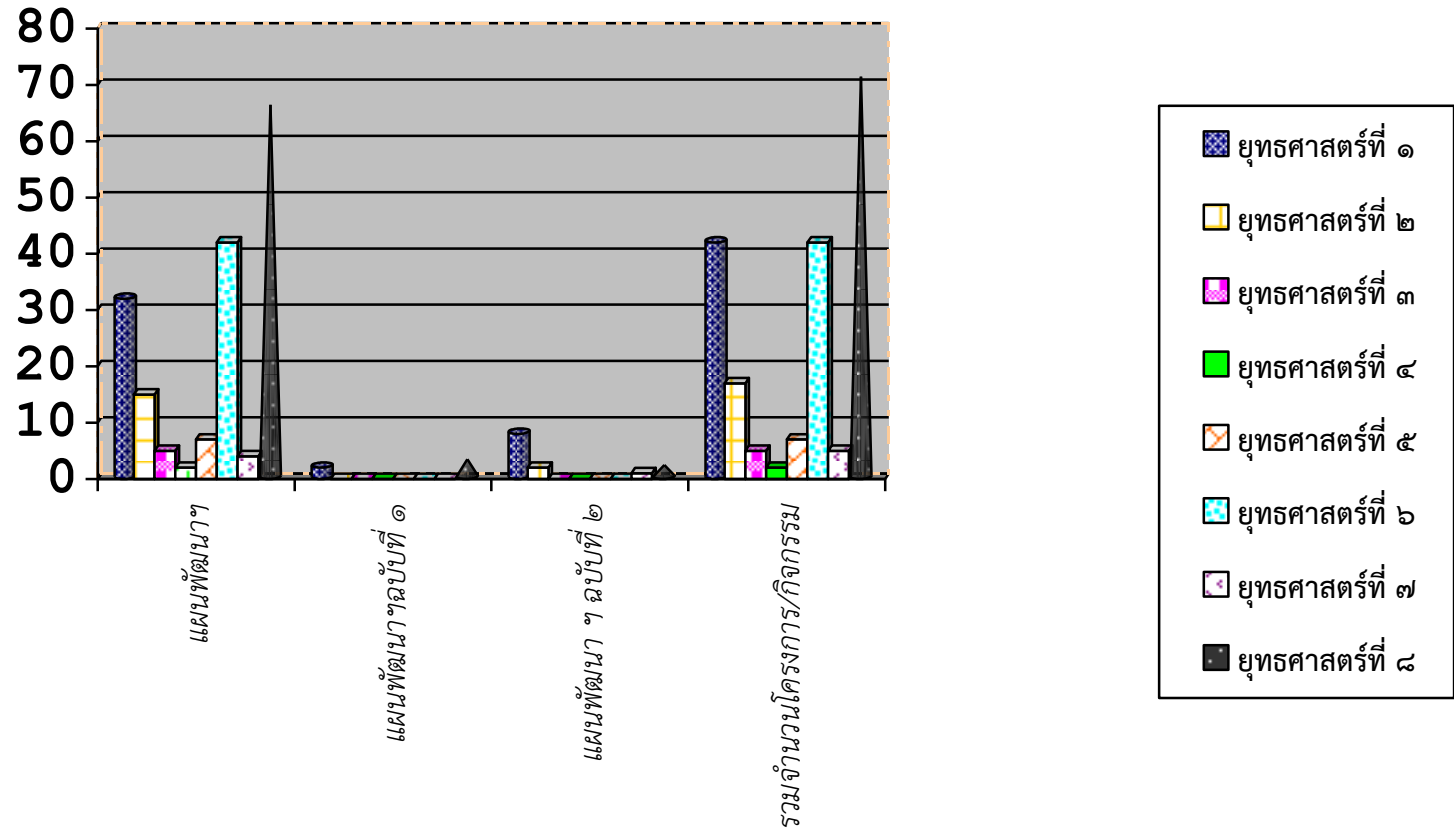

ภาพที่ ๑ แสดงจำนวนโครงการ/กิจกรรม ตามแผนพัฒนาท้องถิ่นสี่ปี (พ.ศ. ๒๕๖๑ - ๒๕๖๔) แผนพัฒนาท้องถิ่นสี่ปี (พ.ศ. ๒๕๖๑ - ๒๕๖๔) ฉบับเพิ่มเติมและเปลี่ยนแปลง ครั้งที่ ๑ และ แผนพัฒนาท้องถิ่นสี่ปี (พ.ศ. ๒๕๖๑ - ๒๕๖๔) ฉบับเพิ่มเติมและเปลี่ยนแปลง ครั้งที่ ๒

๑.๒.๒ งบประมาณของ โครงการพัฒนาท้องถิ่นสี่ปี (พ.ศ. ๒๕๖๑ - ๒๕๖๔) ประจำปีงบประมาณ ๒๕๖๑

ตารางที่ ๒๘ สรุปจำนวนงบประมาณของโครงการ/กิจกรรม ตามแผนพัฒนาท้องถิ่นสี่ปี (พ.ศ. ๒๕๖๑ - ๒๕๖๔) แผนพัฒนาท้องถิ่นสี่ปี (พ.ศ. ๒๕๖๑ - ๒๕๖๔) ฉบับเพิ่มเติมและเปลี่ยนแปลง ครั้งที่ ๑ และ แผนพัฒนาท้องถิ่นสี่ปี (พ.ศ. ๒๕๖๑ - ๒๕๖๔) ฉบับเพิ่มเติมและเปลี่ยนแปลง ครั้งที่ ๒

ลำดับที่	ยุทธศาสตร์	แผนพัฒนาท้องถิ่นสี่ปี (พ.ศ. ๒๕๖๑ - ๒๕๖๔)		แผนพัฒนาท้องถิ่นสี่ปี (พ.ศ. ๒๕๖๑ - ๒๕๖๔) ครั้งที่ ๑		แผนพัฒนาท้องถิ่นสี่ปี (พ.ศ. ๒๕๖๑ - ๒๕๖๔) ครั้งที่ ๒	
		งบตามแผนพัฒนา	งบตามแผนการดำเนินงาน	งบตามแผนพัฒนา	งบตามแผนการดำเนินงาน	งบตามแผนพัฒนา	งบตามแผนการดำเนินงาน
๑	ยุทธศาสตร์ที่ ๑ การพัฒนาด้านโครงสร้างพื้นฐาน ๑.๑ แผนงานเคหะและชุมชน	๔๒,๗๘๖,๘๐๐	๔๒,๗๘๖,๐๐๐	๒๐๐,๐๐๐	๒๐๐,๐๐๐	๓๒๐,๒๐๐	๓๒๐,๒๐๐
	รวม	๔๒,๗๘๖,๘๐๐	๔๒,๗๘๖,๐๐๐	๒๐๐,๐๐๐	๒๐๐,๐๐๐	๓๒๐,๒๐๐	๓๒๐,๒๐๐
๒	ยุทธศาสตร์ที่ ๒ การพัฒนาด้านสังคมและส่งเสริมคุณภาพชีวิต ๒.๑ แผนงานสังคมสงเคราะห์ ๒.๒ แผนงานสร้างความเข้มแข็งของชุมชน ๒.๓ แผนงานงบบกกลาง	๑๓๖,๒๐๐ ๔๖๐,๐๐๐ ๖,๐๐๐,๐๐๐	๑๓๖,๒๐๐ ๔๖๐,๐๐๐ ๕,๙๖๑,๓๐๐	- - -	- - -	๘๑,๑๐๐ - ๑,๕๐๐	๘๑,๐๒๔ - ๑,๕๐๐
	รวม	๖,๕๙๖,๒๐๐	๖,๕๕๗,๕๐๐	-	-	๘๒,๖๐๐	๘๒,๕๒๔

ตารางที่ ๒๘ สรุปจำนวนงบประมาณของโครงการ/กิจกรรม ตามแผนพัฒนาท้องถิ่นสี่ปี (พ.ศ. ๒๕๖๑ - ๒๕๖๔) แผนพัฒนาท้องถิ่นสี่ปี (พ.ศ. ๒๕๖๑ - ๒๕๖๔) ฉบับเพิ่มเติมและเปลี่ยนแปลง ครั้งที่ ๑ และ แผนพัฒนาท้องถิ่นสี่ปี (พ.ศ. ๒๕๖๑ - ๒๕๖๔) ฉบับเพิ่มเติมและเปลี่ยนแปลง ครั้งที่ ๒ (ต่อ)

ลำดับที่	ยุทธศาสตร์	แผนพัฒนาท้องถิ่นสี่ปี (พ.ศ. ๒๕๖๑ - ๒๕๖๔)		แผนพัฒนาท้องถิ่นสี่ปี (พ.ศ. ๒๕๖๑ - ๒๕๖๔)		แผนพัฒนาท้องถิ่นสี่ปี (พ.ศ. ๒๕๖๑ - ๒๕๖๔)	
		งบตามแผนพัฒนาฯ	งบตามแผนการดำเนินงาน	งบตามแผนพัฒนาฯ	งบตามแผนการดำเนินงาน	งบตามแผนพัฒนาฯ	งบตามแผนการดำเนินงาน
๓	ยุทธศาสตร์ที่ ๓ การพัฒนาด้านการจัดระเบียบชุมชน สังคม และความสงบเรียบร้อย ๓.๑ แผนงานการรักษาความสงบภายใน	๕๑๕,๐๐๐	๕๑๕,๐๐๐	-	-	-	-
	รวม	๕๑๕,๐๐๐	๕๑๕,๐๐๐	-	-	-	-
๔	ยุทธศาสตร์ที่ ๔ การพัฒนาด้านเศรษฐกิจชุมชนและการแก้ไขปัญหาความยากจน ๔.๑ แผนงานสร้างความเข้มแข็งของชุมชน ๔.๒ แผนงานการเกษตร	๖๐,๐๐๐ ๖๘,๐๐๐	๖๐,๐๐๐ ๖๘,๐๐๐	- -	- -	- -	- -
	รวม	๑๒๘,๐๐๐	๑๒๘,๐๐๐	-	-	-	-
๕	ยุทธศาสตร์ที่ ๕ การพัฒนาด้านการบริหารจัดการและการอนุรักษ์ทรัพยากรธรรมชาติและสิ่งแวดล้อม ๕.๑ แผนงานเคหะและชุมชน ๕.๒ แผนงานการเกษตร	๕๐๔,๖๐๐ ๘๐,๐๐๐	๕๐๔,๖๐๐ ๘๐,๐๐๐	- -	- -	- -	- -
	รวม	๕๘๔,๖๐๐	๕๘๔,๖๐๐	-	-	-	-

รายงานการติดตามและประเมินผลแผนพัฒนาท้องถิ่นสี่ปี (พ.ศ. ๒๕๖๑ - ๒๕๖๔)
รอบเดือนเมษายน ๒๕๖๑ (ระหว่างเดือนตุลาคม ๒๕๖๐ ถึงเดือนมีนาคม ๒๕๖๑)
องค์การบริหารส่วนตำบลตะบิ้ง อำเภอสายบุรี จังหวัดปัตตานี

ตารางที่ ๒๘ สรุปจำนวนงบประมาณของโครงการ/กิจกรรม ตามแผนพัฒนาท้องถิ่นสี่ปี (พ.ศ. ๒๕๖๑ - ๒๕๖๔) แผนพัฒนาท้องถิ่นสี่ปี (พ.ศ. ๒๕๖๑ - ๒๕๖๔) ฉบับเพิ่มเติมและเปลี่ยนแปลง ครั้งที่ ๑ และ แผนพัฒนาท้องถิ่นสี่ปี (พ.ศ. ๒๕๖๑ - ๒๕๖๔) ฉบับเพิ่มเติมและเปลี่ยนแปลง ครั้งที่ ๒ (ต่อ)

ลำดับ ที่	ยุทธศาสตร์	แผนพัฒนาท้องถิ่นสี่ปี (พ.ศ. ๒๕๖๑ - ๒๕๖๔)		แผนพัฒนาท้องถิ่นสี่ปี (พ.ศ. ๒๕๖๑ - ๒๕๖๔)		แผนพัฒนาท้องถิ่นสี่ปี (พ.ศ. ๒๕๖๑ - ๒๕๖๔)	
		งบตามแผน พัฒนาฯ	งบตามแผนการ ดำเนินงาน	งบตามแผน พัฒนาฯ	งบตามแผนการ ดำเนินงาน	งบตามแผน พัฒนาฯ	งบตามแผนการ ดำเนินงาน
๖	ยุทธศาสตร์ที่ ๖ การพัฒนาด้านการศึกษา ศาสนา และวัฒนธรรม ๖.๑ แผนงานการศึกษา ๖.๒ แผนงานศาสนา วัฒนธรรม และ นันทนาการ	๖,๘๕๕,๘๓๐ ๒,๓๐๙,๐๐๐	๖,๘๗๙,๒๓๐ ๒,๓๐๙,๐๐๐	- -	- -	๖๒,๐๐๐ -	๖๒,๕๙๐ -
	รวม	๙,๑๖๔,๘๓๐	๙,๑๘๘,๒๓๐	-	-	๖๒,๐๐๐	๖๒,๕๙๐
๗	ยุทธศาสตร์ที่ ๗ การพัฒนาด้าน สาธารณสุข ๗.๑ แผนงานสาธารณสุข ๗.๒ แผนงานงบกกลาง	๑๔๐,๐๐๐ ๑๑๖,๐๐๐	๑๔๐,๐๐๐ ๑๑๖,๑๐๐	- -	- -	๖๗,๒๐๐ -	๖๗,๓๐๐ -
	รวม	๒๕๖,๐๐๐	๒๕๖,๑๐๐	-	-	๖๗,๒๐๐	๖๗,๓๐๐
๘	ยุทธศาสตร์ที่ ๘ การพัฒนาด้านการเมือง และการบริหาร ๘.๑ แผนงานบริหารงานทั่วไป ๘.๒ แผนงานการศึกษา	๔,๓๘๒,๖๐๐ ๔๒๖,๐๐๐	๔,๓๘๒,๖๐๐ ๔๒๖,๐๐๐	๙๓,๐๐๐ ๘๔,๐๐๐	๙๓,๐๐๐ ๘๔,๐๐๐	๓๒,๕๐๐ -	๓๒,๕๐๐ -

ตารางที่ ๒๘ สรุปจำนวนงบประมาณของโครงการ/กิจกรรม ตามแผนพัฒนาท้องถิ่นสี่ปี (พ.ศ. ๒๕๖๑ - ๒๕๖๔) แผนพัฒนาท้องถิ่นสี่ปี (พ.ศ. ๒๕๖๑ - ๒๕๖๔) ฉบับเพิ่มเติมและเปลี่ยนแปลง ครั้งที่ ๑ และ แผนพัฒนาท้องถิ่นสี่ปี (พ.ศ. ๒๕๖๑ - ๒๕๖๔) ฉบับเพิ่มเติมและเปลี่ยนแปลง ครั้งที่ ๒ (ต่อ)

ลำดับที่	ยุทธศาสตร์	แผนพัฒนาท้องถิ่นสี่ปี (พ.ศ. ๒๕๖๑ - ๒๕๖๔)		แผนพัฒนาท้องถิ่นสี่ปี (พ.ศ. ๒๕๖๑ - ๒๕๖๔)		แผนพัฒนาท้องถิ่นสี่ปี (พ.ศ. ๒๕๖๑ - ๒๕๖๔)	
		งบตามแผนพัฒนาฯ	งบตามแผนการดำเนินงาน	งบตามแผนพัฒนาฯ	งบตามแผนการดำเนินงาน	งบตามแผนพัฒนาฯ	งบตามแผนการดำเนินงาน
๘	ยุทธศาสตร์ที่ ๘ การพัฒนาด้านการเมืองและการบริหาร						
	๘.๓ แผนงานเคหะและชุมชน	๑,๒๙๖,๐๐๐	๑,๒๙๖,๐๐๐	-	-	-	-
	๘.๔ แผนงานสร้างความเข้มแข็งของชุมชน	๑๐๕,๐๐๐	๑๐๕,๐๐๐	-	-	-	-
	๘.๕ แผนงานงบบกลาง	๔๕๐,๐๐๐	๔๕๐,๐๐๐	-	-	-	-
	รวม	๖,๖๕๙,๖๐๐	๖,๖๕๙,๖๐๐	๑๗๗,๐๐๐	๑๗๗,๐๐๐	๓๒,๕๐๐	๓๒,๕๐๐
	รวมทั้งหมด	๖๖,๖๙๑,๐๓๐	๖๖,๖๗๕,๐๓๐	๓๗๗,๐๐๐	๓๗๗,๐๐๐	๕๖๔,๕๐๐	๕๖๕,๑๑๔

ที่มา : แผนพัฒนาท้องถิ่นสี่ปี (พ.ศ. ๒๕๖๑ - ๒๕๖๔) , แผนพัฒนาท้องถิ่นสี่ปี (พ.ศ. ๒๕๖๑ - ๒๕๖๔) ฉบับเพิ่มเติมและเปลี่ยนแปลง ครั้งที่ ๑ , แผนพัฒนาท้องถิ่นสี่ปี (พ.ศ. ๒๕๖๑ - ๒๕๖๔) ฉบับเพิ่มเติมและเปลี่ยนแปลง ครั้งที่ ๒ , แผนการดำเนินงาน ประจำปีงบประมาณ พ.ศ. ๒๕๖๑ , แผนการดำเนินงาน ประจำปีงบประมาณ พ.ศ. ๒๕๖๑ ฉบับเพิ่มเติมและเปลี่ยนแปลง ครั้งที่ ๑ และแผนการดำเนินงาน ประจำปีงบประมาณ พ.ศ. ๒๕๖๑ ฉบับเพิ่มเติมและเปลี่ยนแปลง ครั้งที่ ๒

จากตารางที่ ๒๘ สรุปจำนวนงบประมาณของโครงการ/กิจกรรม ตามแผนพัฒนาท้องถิ่นสี่ปี (พ.ศ. ๒๕๖๑ - ๒๕๖๔) แผนพัฒนาท้องถิ่นสี่ปี (พ.ศ. ๒๕๖๑ - ๒๕๖๔) ฉบับเพิ่มเติมและเปลี่ยนแปลง ครั้งที่ ๑ และ แผนพัฒนาท้องถิ่นสี่ปี (พ.ศ. ๒๕๖๑ - ๒๕๖๔) ฉบับเพิ่มเติมและเปลี่ยนแปลง ครั้งที่ ๒ พบว่า มีงบประมาณของโครงการ/กิจกรรมตามแผนพัฒนาท้องถิ่นสี่ปี (พ.ศ. ๒๕๖๑ - ๒๕๖๔) ตั้งแต่ยุทธศาสตร์ที่ ๑ ถึงยุทธศาสตร์ที่ ๘ เป็นจำนวน ๖๖,๖๙๑,๐๓๐ บาท และมีงบประมาณตามแผนการดำเนินงาน ประจำปีงบประมาณ พ.ศ. ๒๕๖๑ จำนวน ๖๖,๖๗๕,๐๓๐ บาท มีงบประมาณของ

โครงการ/กิจกรรมตามแผนพัฒนาท้องถิ่นสี่ปี (พ.ศ. ๒๕๖๑ - ๒๕๖๔) ฉบับเพิ่มเติมและเปลี่ยนแปลง ครั้งที่ ๑ ตั้งแต่ยุทธศาสตร์ที่ ๑ ถึงยุทธศาสตร์ที่ ๘ เป็นจำนวน ๓๗๗,๐๐๐ บาท และมีงบประมาณตามแผนการดำเนินงาน ประจำปีงบประมาณ พ.ศ. ๒๕๖๑ ฉบับเพิ่มเติมและเปลี่ยนแปลง ครั้งที่ ๑ จำนวน ๓๗๗,๐๐๐ บาท มีงบประมาณของโครงการ/กิจกรรมตามแผนพัฒนาท้องถิ่นสี่ปี (พ.ศ. ๒๕๖๑ - ๒๕๖๔) ฉบับเพิ่มเติมและเปลี่ยนแปลง ครั้งที่ ๒ จำนวน ๕๖๔,๕๐๐ บาท และมีงบประมาณตามแผนการดำเนินงาน ประจำปีงบประมาณ พ.ศ. ๒๕๖๑ ฉบับเพิ่มเติมและเปลี่ยนแปลง ครั้งที่ ๒ จำนวน ๕๖๕,๑๑๔ บาท

สรุป โครงการแผนพัฒนาท้องถิ่นสี่ปี (พ.ศ. ๒๕๖๑ – ๒๕๖๔) ที่ได้รับการอนุมัติงบประมาณและไม่ได้รับงบประมาณ ประจำปีงบประมาณ ๒๕๖๑ (ระหว่างเดือนตุลาคม ๒๕๖๐ ถึงเดือนมีนาคม ๒๕๖๑)

ตารางที่ ๒๙ จำนวนโครงการที่ได้รับการอนุมัติงบประมาณและไม่ได้รับอนุมัติงบประมาณ ประจำปีงบประมาณ ๒๕๖๑ (ระหว่างเดือนตุลาคม ๒๕๖๐ ถึงเดือนมีนาคม ๒๕๖๑)

ยุทธศาสตร์	จำนวนโครงการ		รวมจำนวนโครงการ
	ได้รับงบประมาณ	ไม่ได้รับงบประมาณ	
ยุทธศาสตร์ที่ ๑ การพัฒนาด้านโครงสร้างพื้นฐาน	๒๔	๘	๓๒
ยุทธศาสตร์ที่ ๒ การพัฒนาด้านสังคมและส่งเสริมคุณภาพชีวิต	๑๒	๓	๑๕
ยุทธศาสตร์ที่ ๓ การพัฒนาด้านการจัดระเบียบชุมชนสังคม และความสงบเรียบร้อย	๕	-	๕
ยุทธศาสตร์ที่ ๔ การพัฒนาด้านเศรษฐกิจและแก้ไขปัญหาความยากจน	๒	-	๒
ยุทธศาสตร์ที่ ๕ การพัฒนาด้านการบริหารจัดการและการอนุรักษ์ทรัพยากรธรรมชาติและสิ่งแวดล้อม	๗	-	๗
ยุทธศาสตร์ที่ ๖ การพัฒนาด้านการศึกษา ศาสนา และวัฒนธรรม	๔๒	-	๔๒
ยุทธศาสตร์ที่ ๗ การพัฒนาด้านสาธารณสุข	๓	๑	๔
ยุทธศาสตร์ที่ ๘ การพัฒนาด้านการเมือง การบริหาร	๖๖	-	๖๖
รวม	๑๖๑	๑๒	๑๗๓

ที่มา : ระบบ E – plan (ข้อมูล ณ เดือน มีนาคม ๒๕๖๑)

จากตารางที่ ๒๙ จำนวนโครงการที่ได้รับการอนุมัติงบประมาณและไม่ได้รับอนุมัติงบประมาณ ประจำปีงบประมาณ ๒๕๖๑ (ระหว่างเดือนตุลาคม ๒๕๖๐ ถึงเดือนมีนาคม ๒๕๖๑) พบว่า มีโครงการ/กิจกรรมทั้งหมด ๑๗๓ รายการ แบ่งเป็นโครงการ/กิจกรรมที่ได้รับการอนุมัติงบประมาณ จำนวน ๑๖๑ รายการ คิดเป็นร้อยละ ๙๓.๐๖ และเป็นโครงการ/กิจกรรมที่ไม่ได้รับการอนุมัติงบประมาณ จำนวน ๑๒ รายการ คิดเป็นร้อยละ ๖.๙๔ (ดูข้อมูลโครงการแผนพัฒนาท้องถิ่นสี่ปี (พ.ศ. ๒๕๖๑ – ๒๕๖๔) ที่ได้รับอนุมัติงบประมาณและไม่ได้รับอนุมัติงบประมาณ ประจำปีงบประมาณ ๒๕๖๑ ตารางที่ ๕๐ และตารางที่ ๕๑ หน้า ๑๘๔ – ๒๐๕ ในภาคผนวก)

๒. สรุปผลการติดตามและประเมินผลยุทธศาสตร์ ปีงบประมาณ พ.ศ. ๒๕๖๑

(เดือนตุลาคม ๒๕๖๐ – ๓๑ มีนาคม ๒๕๖๑)

๒.๑ ความสัมพันธ์ระหว่างแผนพัฒนาระดับมหภาค

๒.๑.๑ ยุทธศาสตร์การพัฒนาด้านโครงสร้างพื้นฐานขององค์การบริหารส่วนตำบลตะบิ้ง

๑) มีความสอดคล้องกับยุทธศาสตร์ชาติ ๒๐ ปี คือ ยุทธศาสตร์ด้านการสร้างความสามารถในการแข่งขัน

๒) มีความสอดคล้องกับแผนพัฒนาเศรษฐกิจและสังคมแห่งชาติ ฉบับที่ ๑๒ คือ ยุทธศาสตร์ที่ ๗ ที่กำหนดให้องค์การบริหารส่วนตำบลดำเนินการในเรื่องการพัฒนาโครงสร้างพื้นฐานและระบบโลจิสติกส์

๓) มีความสอดคล้องกับยุทธศาสตร์จังหวัดปัตตานี/กลุ่มจังหวัดปัตตานี ด้านการพัฒนาโครงสร้างพื้นฐานทางคมนาคมและการโลจิสติกส์

๔) มีความสอดคล้องกับยุทธศาสตร์จังหวัดปัตตานี คือ ยุทธศาสตร์ที่ ๓ การเสริมสร้างความมั่นคงพัฒนาโครงสร้างพื้นฐานและการเชื่อมโยงเมืองสู่นานาชาติ

๕) มีความสอดคล้องกับยุทธศาสตร์ขององค์กรปกครองส่วนท้องถิ่นในเขตจังหวัดปัตตานี คือ ยุทธศาสตร์ที่ ๒ การพัฒนาโครงสร้างพื้นฐานและบริการสาธารณะ และยุทธศาสตร์ที่ ๔ การพัฒนาด้านสังคมและความมั่นคง

ซึ่งองค์การบริหารส่วนตำบลตะบิ้งได้กำหนดให้ยุทธศาสตร์ขององค์การบริหารส่วนตำบลตะบิ้งสอดคล้องเชื่อมโยงกันในประเด็นยุทธศาสตร์ดังกล่าว

๒.๑.๒ ยุทธศาสตร์การพัฒนาด้านสังคมและส่งเสริมคุณภาพชีวิตขององค์การบริหารส่วนตำบลตะบิ้ง

๑) มีความสอดคล้องกับยุทธศาสตร์ชาติ ๒๐ ปี คือ ยุทธศาสตร์ด้านความมั่นคง

๒) มีความสอดคล้องกับแผนพัฒนาเศรษฐกิจและสังคมแห่งชาติ ฉบับที่ ๑๒ คือ ยุทธศาสตร์ที่ ๑๐ ที่กำหนดให้องค์การบริหารส่วนตำบลดำเนินการในเรื่องการต่างประเทศ, ประเทศเพื่อนบ้าน และภูมิภาค

๓) มีความสอดคล้องกับยุทธศาสตร์จังหวัดปัตตานี/กลุ่มจังหวัดปัตตานี ด้านการท่องเที่ยวและนันทนาการที่ยั่งยืน

๔) มีความสอดคล้องกับยุทธศาสตร์จังหวัดปัตตานี คือ ยุทธศาสตร์ที่ ๑. การเสริมสร้างเศรษฐกิจที่เข้มแข็งจากรากฐานเกษตร อุตสาหกรรม ผลผลิตฮาลาล การค้าบริการ และการท่องเที่ยว

๕) มีความสอดคล้องกับยุทธศาสตร์ขององค์กรปกครองส่วนท้องถิ่นในเขตจังหวัดปัตตานี คือ ยุทธศาสตร์ที่ ๑. การพัฒนาด้านเศรษฐกิจและคุณภาพชีวิตที่ดี

ซึ่งองค์การบริหารส่วนตำบลตะบิ้งได้กำหนดให้ยุทธศาสตร์ขององค์การบริหารส่วนตำบลตะบิ้งสอดคล้องเชื่อมโยงกันในประเด็นยุทธศาสตร์ดังกล่าว

๒.๑.๓ ยุทธศาสตร์ที่ ๓ การพัฒนาด้านการจัดระเบียบชุมชน สังคม และความสงบเรียบร้อยขององค์การบริหารส่วนตำบลตะบิ้ง

๑) มีความสอดคล้องกับยุทธศาสตร์ชาติ ๒๐ ปี คือ ยุทธศาสตร์ด้านการสร้างความสามารถในการแข่งขัน

๒) มีความสอดคล้องกับแผนพัฒนาเศรษฐกิจและสังคมแห่งชาติ ฉบับที่ ๑๒ คือ ยุทธศาสตร์ที่ ๗ ที่กำหนดให้องค์การบริหารส่วนตำบลดำเนินการในเรื่องการพัฒนาโครงสร้างพื้นฐานและระบบโลจิสติกส์

๓) มีความสอดคล้องกับยุทธศาสตร์จังหวัดปัตตานี/กลุ่มจังหวัดปัตตานี ด้านการพัฒนาโครงสร้างพื้นฐานทางคมนาคมและการโลจิสติกส์

๔) มีความสอดคล้องกับยุทธศาสตร์จังหวัดปัตตานี คือ ยุทธศาสตร์ที่ ๓. การเสริมสร้างความมั่นคงพัฒนาโครงสร้างพื้นฐานและการเชื่อมโยงเมืองสู่นานาชาติ

๕) มีความสอดคล้องกับยุทธศาสตร์ขององค์กรปกครองส่วนท้องถิ่นในเขตจังหวัดปัตตานี คือ ยุทธศาสตร์ที่ ๔. การพัฒนาด้านสังคมและความมั่นคง

ซึ่งองค์การบริหารส่วนตำบลตะบิ้งได้กำหนดให้ยุทธศาสตร์ขององค์การบริหารส่วนตำบลตะบิ้งสอดคล้องเชื่อมโยงกันในประเด็นยุทธศาสตร์ดังกล่าว

๒.๑.๔ ยุทธศาสตร์การพัฒนาด้านเศรษฐกิจและการแก้ไขปัญหาความยากจนขององค์การบริหารส่วนตำบลตะบิ้ง

๑) มีความสอดคล้องกับยุทธศาสตร์ชาติ ๒๐ ปี คือ ยุทธศาสตร์ด้านความมั่นคง

๒) มีความสอดคล้องกับแผนพัฒนาเศรษฐกิจและสังคมแห่งชาติ ฉบับที่ ๑๒ คือ ยุทธศาสตร์ที่ ๑๐ ที่กำหนดให้องค์การบริหารส่วนตำบลดำเนินการในเรื่องการต่างประเทศ ประเทศเพื่อนบ้าน และภูมิภาค

๓) มีความสอดคล้องกับยุทธศาสตร์จังหวัดปัตตานี/กลุ่มจังหวัดปัตตานี ด้านการท่องเที่ยวนานาชาติ ยั่งยืน

๔) มีความสอดคล้องกับยุทธศาสตร์จังหวัดปัตตานี คือ ยุทธศาสตร์ที่ ๑ การส่งเสริมเศรษฐกิจที่เข้มแข็งจากรากฐานเกษตร อุตสาหกรรม ผลผลิตฮาลาล การค้าบริการ และการท่องเที่ยว

๕) มีความสอดคล้องกับยุทธศาสตร์ขององค์กรปกครองส่วนท้องถิ่นในเขตจังหวัดปัตตานี คือ ยุทธศาสตร์ที่ ๑ การพัฒนาด้านเศรษฐกิจและคุณภาพชีวิตที่ดี

ซึ่งองค์การบริหารส่วนตำบลตะบิ้งได้กำหนดให้ยุทธศาสตร์ขององค์การบริหารส่วนตำบลตะบิ้ง สอดคล้องเชื่อมโยงกันในประเด็นยุทธศาสตร์ดังกล่าว

๒.๑.๕ ยุทธศาสตร์การพัฒนาด้านการบริหารจัดการและการอนุรักษ์ทรัพยากรธรรมชาติและสิ่งแวดล้อมขององค์การบริหารส่วนตำบลตะบิ้ง

๑) มีความสอดคล้องกับยุทธศาสตร์ชาติ ๒๐ ปี คือ ยุทธศาสตร์ด้านการสร้างการเติบโตบนคุณภาพชีวิตที่เป็นมิตรกับสิ่งแวดล้อม

๒) มีความสอดคล้องกับแผนพัฒนาเศรษฐกิจและสังคมแห่งชาติ ฉบับที่ ๑๒ คือ ยุทธศาสตร์ที่ ๔ ที่กำหนดให้องค์การบริหารส่วนตำบลดำเนินการในเรื่องการเติบโตที่เป็นมิตรกับสิ่งแวดล้อม เพื่อการพัฒนาอย่างยั่งยืน

๓) มีความสอดคล้องกับยุทธศาสตร์จังหวัดปัตตานี/กลุ่มจังหวัดปัตตานี ด้านการพัฒนาสู่เมืองสีเขียว ชุมชนเข้มแข็ง มั่นคง มั่งคั่ง อย่างยั่งยืน

๔) มีความสอดคล้องกับยุทธศาสตร์จังหวัดปัตตานี คือ ยุทธศาสตร์ที่ ๒ การพัฒนาสังคม ชุมชนที่น่าอยู่ และทรัพยากรธรรมชาติอุดมสมบูรณ์อย่างยั่งยืน

๕) มีความสอดคล้องกับยุทธศาสตร์ขององค์กรปกครองส่วนท้องถิ่นในเขตจังหวัดปัตตานี คือ ยุทธศาสตร์ที่ ๓ การพัฒนาด้านทรัพยากรธรรมชาติและสิ่งแวดล้อม

ซึ่งองค์การบริหารส่วนตำบลตะบิ้งได้กำหนดให้ยุทธศาสตร์ขององค์การบริหารส่วนตำบลตะบิ้ง สอดคล้องเชื่อมโยงกันในประเด็นยุทธศาสตร์ดังกล่าว

๒.๑.๖ ยุทธศาสตร์การพัฒนาด้านการศึกษา ศาสนา และวัฒนธรรมขององค์การบริหารส่วนตำบลตะบิ้ง

๑) มีความสอดคล้องกับยุทธศาสตร์ชาติ ๒๐ ปี คือ ยุทธศาสตร์ด้านการสร้างความสามารถในการแข่งขัน

๒) มีความสอดคล้องกับแผนพัฒนาเศรษฐกิจและสังคมแห่งชาติ ฉบับที่ ๑๒ คือ ยุทธศาสตร์ที่ ๗ ที่กำหนดให้องค์การบริหารส่วนตำบลดำเนินการในเรื่องการพัฒนาโครงสร้างพื้นฐานและระบบโลจิสติกส์

๓) มีความสอดคล้องกับยุทธศาสตร์จังหวัดปัตตานี/กลุ่มจังหวัดปัตตานี ด้านการพัฒนาโครงสร้างพื้นฐานทางคมนาคมและการโลจิสติกส์

๔) มีความสอดคล้องกับยุทธศาสตร์จังหวัดปัตตานี คือ ยุทธศาสตร์ที่ ๓ การเสริมสร้างความมั่นคงพัฒนาโครงสร้างพื้นฐานและการเชื่อมโยงเมืองสู่นานาชาติ

๕) มีความสอดคล้องกับยุทธศาสตร์ขององค์กรปกครองส่วนท้องถิ่นในเขตจังหวัดปัตตานี คือ ยุทธศาสตร์ที่ ๒ การพัฒนาโครงสร้างพื้นฐานและบริการสาธารณะ และยุทธศาสตร์ที่ ๔ การพัฒนาด้านสังคมและความมั่นคง

ซึ่งองค์การบริหารส่วนตำบลตะบิ้งได้กำหนดให้ยุทธศาสตร์ขององค์การบริหารส่วนตำบลตะบิ้ง สอดคล้องเชื่อมโยงกันในประเด็นยุทธศาสตร์ดังกล่าว

๒.๑.๗ ยุทธศาสตร์การพัฒนาด้านสาธารณสุขขององค์การบริหารส่วนตำบลตะบิ้ง

๑) มีความสอดคล้องกับยุทธศาสตร์ชาติ ๒๐ ปี คือ ยุทธศาสตร์ด้านความมั่นคง

๒) มีความสอดคล้องกับแผนพัฒนาเศรษฐกิจและสังคมแห่งชาติ ฉบับที่ ๑๒ คือ ยุทธศาสตร์ที่ ๑๐ ที่กำหนดให้องค์การบริหารส่วนตำบลดำเนินการในเรื่องการต่างประเทศ ประเทศเพื่อนบ้าน และภูมิภาค

๓) มีความสอดคล้องกับยุทธศาสตร์จังหวัดปัตตานี/กลุ่มจังหวัดปัตตานี ด้านการท่องเที่ยวพหุวัฒนธรรมอย่างยั่งยืน

๔) มีความสอดคล้องกับยุทธศาสตร์จังหวัดปัตตานี คือ ยุทธศาสตร์ที่ ๑. การสร้างเสริมเศรษฐกิจที่เข้มแข็งจากรากฐานเกษตร อุตสาหกรรม ผลผลิตฮาลาล การค้าบริการ และการท่องเที่ยว

๕) มีความสอดคล้องกับยุทธศาสตร์ขององค์กรปกครองส่วนท้องถิ่นในเขตจังหวัดปัตตานี คือ ยุทธศาสตร์ที่ ๑. การพัฒนาด้านเศรษฐกิจและคุณภาพชีวิตที่ดี

ซึ่งองค์การบริหารส่วนตำบลตะบิ้งได้กำหนดให้ยุทธศาสตร์ขององค์การบริหารส่วนตำบลตะบิ้งสอดคล้องเชื่อมโยงกันในประเด็นยุทธศาสตร์ดังกล่าว

๒.๑.๘ ยุทธศาสตร์การพัฒนาด้านการเมืองและการบริหารขององค์การบริหารส่วนตำบลตะบิ้ง

๑) มีความสอดคล้องกับยุทธศาสตร์ชาติ ๒๐ ปี คือ ยุทธศาสตร์ด้านการสร้างความสามารถในการแข่งขัน

๒) มีความสอดคล้องกับแผนพัฒนาเศรษฐกิจและสังคมแห่งชาติ ฉบับที่ ๑๒ คือ ยุทธศาสตร์ที่ ๗. ที่กำหนดให้องค์การบริหารส่วนตำบลดำเนินการในเรื่องการพัฒนาโครงสร้างพื้นฐานและระบบโลจิสติกส์

๓) มีความสอดคล้องกับยุทธศาสตร์จังหวัดปัตตานี/กลุ่มจังหวัดปัตตานี ด้านการพัฒนาโครงสร้างพื้นฐานทางคมนาคมและการโลจิสติกส์

๔) มีความสอดคล้องกับยุทธศาสตร์จังหวัดปัตตานี คือ ยุทธศาสตร์ที่ ๓. การเสริมสร้างความมั่นคงพัฒนาโครงสร้างพื้นฐานและการเชื่อมโยงเมืองสู่นานาชาติ

๕) มีความสอดคล้องกับยุทธศาสตร์ขององค์กรปกครองส่วนท้องถิ่นในเขตจังหวัดปัตตานี คือ ยุทธศาสตร์ที่ ๔. การพัฒนาด้านสังคมและความมั่นคง

ซึ่งองค์การบริหารส่วนตำบลตะบิ้งได้กำหนดให้ยุทธศาสตร์ขององค์การบริหารส่วนตำบลตะบิ้งสอดคล้องเชื่อมโยงกันในประเด็นยุทธศาสตร์ดังกล่าว

๒.๒ ยุทธศาสตร์ขององค์การบริหารส่วนตำบลตะบิ้ง

๒.๒.๑ องค์การบริหารส่วนตำบลตะบิ้ง ได้กำหนดวิสัยทัศน์ไว้ว่า “ท้องถิ่นน่าอยู่ ชุมชนเข้มแข็ง คุณภาพชีวิตดี เศรษฐกิจมั่นคง”

๒.๒.๒ องค์การบริหารส่วนตำบลตะบิ้ง ได้กำหนดยุทธศาสตร์การพัฒนาไว้ ดังนี้

- ๑) ยุทธศาสตร์การพัฒนาด้านโครงสร้างพื้นฐาน
- ๒) ยุทธศาสตร์ด้านสังคมและส่งเสริมคุณภาพชีวิต
- ๓) ยุทธศาสตร์การพัฒนาด้านการจัดระเบียบชุมชน สังคม และความสงบเรียบร้อย
- ๔) ยุทธศาสตร์การพัฒนาด้านเศรษฐกิจและการแก้ไขปัญหาความยากจน
- ๕) ยุทธศาสตร์การพัฒนาด้านการบริหารจัดการและการอนุรักษ์ทรัพยากรธรรมชาติและสิ่งแวดล้อม
- ๖) ยุทธศาสตร์การพัฒนาด้านการศึกษา ศาสนา และวัฒนธรรม
- ๗) ยุทธศาสตร์การพัฒนาด้านสาธารณสุข
- ๘) ยุทธศาสตร์การพัฒนาด้านการเมืองและการบริหาร

๒.๒.๓ องค์การบริหารส่วนตำบลตะบิ้ง ได้กำหนดเป้าประสงค์ของการพัฒนาไว้ ดังนี้

- ๑) เพื่อพัฒนาโครงสร้างพื้นฐาน
- ๒) เพื่อพัฒนาสังคมและส่งเสริมคุณภาพชีวิต
- ๓) เพื่อพัฒนาการจัดระเบียบชุมชน สังคม และความสงบเรียบร้อย
- ๔) เพื่อพัฒนาด้านเศรษฐกิจและการแก้ไขปัญหาความยากจน
- ๕) เพื่อพัฒนาการบริหารจัดการและการอนุรักษ์ทรัพยากรธรรมชาติและสิ่งแวดล้อม
- ๖) เพื่อพัฒนาการศึกษา ศาสนา และวัฒนธรรม
- ๗) เพื่อพัฒนาสาธารณสุข
- ๘) เพื่อพัฒนาการเมืองและการบริหาร

๒.๒.๔ องค์การบริหารส่วนตำบลตะบิ้ง ได้กำหนดตัวชี้วัดของการพัฒนาไว้ ดังนี้

- ๑) กรณีโครงการโครงสร้างพื้นฐาน วัดคุณภาพงานจากการที่คณะกรรมการตรวจรับงานจ้างตรวจรับงาน โดยจะต้องได้คุณภาพงานที่ดี ไม่มีปัญหาและข้อท้วงติง

๒) กรณีโครงการด้านอื่น ๆ วัดจากการบรรลุวัตถุประสงค์ที่กำหนดไว้ในโครงการทุกประการ

๒.๒.๕ องค์การบริหารส่วนตำบลตะบิ้ง ได้กำหนดค่าเป้าหมายของการพัฒนาไว้ ดังนี้

ยุทธศาสตร์	เป้าหมาย
๑. ยุทธศาสตร์การพัฒนาด้านโครงสร้างพื้นฐาน	การก่อสร้าง ปรับปรุง บำรุงรักษาโครงสร้างพื้นฐานต่าง ๆ ในพื้นที่ เช่น ถนน สะพาน รางระบายน้ำที่ล้นดลเยี่ยม ท่อ คสล. หอกระจายน้ำ ระบบน้ำอุปโภคบริโภค อาคารต่าง ๆ สิ่งก่อสร้างในฌาปนสถาน ป้ายจราจร กระจกโค้งป้องกันอุบัติเหตุ ไฟกระพริบ ฯลฯ
๒. ยุทธศาสตร์การพัฒนาด้านสังคมและส่งเสริมคุณภาพชีวิต	โครงการพัฒนาสังคมและส่งเสริมคุณภาพชีวิตต่าง ๆ เช่น การช่วยเหลือผู้สูงอายุ ผู้พิการ ผู้ป่วยเอดส์ ผู้ยากไร้ ผู้ด้อยโอกาส โครงการพัฒนาหมู่บ้านในด้านสังคมและส่งเสริมคุณภาพชีวิต
๒. ยุทธศาสตร์การพัฒนาด้านสังคมและส่งเสริมคุณภาพชีวิต	ส่งเสริมการสหกรณ์ ส่งเสริมเยาวชน สตรี อุดหนุน อปท. อื่น ส่วนราชการหรือหน่วยงานอื่นของรัฐ องค์กรประชาชน องค์กร การกุศล องค์กรที่จัดตั้งตามกฎหมาย เพื่อดำเนินโครงการที่มี วัตถุประสงค์เพื่อการพัฒนาด้านสังคมและส่งเสริมคุณภาพชีวิต ฯลฯ
๓. ยุทธศาสตร์การพัฒนาด้านการจัดระเบียบชุมชน สังคม และความสงบเรียบร้อย	ดำเนินการหรืออุดหนุนหน่วยงานที่ดำเนินการแก้ไขปัญหา เสพติด เพิ่มศักยภาพการปฏิบัติงานให้แก่ อปพร. ฝึกอบรม ราษฎรในหมู่บ้านให้มีความรู้ ปฏิบัติตนให้ราษฎรมีความ สามัคคี ประองตอง สมานฉันท์ เพื่อความมั่นคงของชาติ เพิ่ม ประสิทธิภาพการป้องกันและบรรเทาสาธารณภัย และลด อุบัติเหตุบนท้องถนน ฯลฯ
๔. ยุทธศาสตร์การพัฒนาด้านเศรษฐกิจ และการแก้ไขปัญหาความยากจน	พัฒนา วางแผน ส่งเสริม ด้านเศรษฐกิจและการแก้ไขปัญหา ความยากจน โดยเฉพาะด้านการเกษตรตามหลักปรัชญา เศรษฐกิจพอเพียง
๕. ยุทธศาสตร์การพัฒนาด้านการบริหารจัดการและการอนุรักษ์ทรัพยากรธรรมชาติและสิ่งแวดล้อม	การบริหารจัดการและกาอนุรักษ์ทรัพยากรธรรมชาติและ สิ่งแวดล้อม เช่น ปลูกต้นไม้ในป่าชุมชน ป่าต้นน้ำ ป่าสาธารณะ ปลูกหญ้าแฝก อนุรักษ์ พื้นฟูแหล่งน้ำ สร้างและซ่อมแซมฝาย ชะลอน้ำตามพระราชดำริฯ เป็นต้น

--	--

ยุทธศาสตร์	เป้าหมาย
๖. ยุทธศาสตร์การพัฒนาด้านการศึกษา ศาสนา และวัฒนธรรม	พัฒนา ส่งเสริม สนับสนุนการศึกษาทั้งในระบบและนอกระบบ อนุรักษ์และจรรโลงไว้ซึ่งการศาสนาและวัฒนธรรม เช่น <ul style="list-style-type: none"> - โครงการอบรมให้ความรู้เกี่ยวกับการถือศีลตลอดในเดือน รอมฎอน - โครงการอบรมให้ความรู้เกี่ยวกับการเอี้ยะติกาฟ - โครงการให้ความรู้เกี่ยวกับความสำคัญของงานเมาว์ลิด - โครงการการเรียน – การสอน (อัลกรูนกีรอาตี) - โครงการฝึกอบรมเตรียมความพร้อมก่อนแต่งงาน ฯลฯ
๗. ยุทธศาสตร์การพัฒนาด้าน สาธารณสุข	การป้องกันและระงับโรคติดต่อต่าง ๆ ควบคุม ป้องกันโรค ระบาดในพื้นที่ พัฒนา ส่งเสริม สนับสนุนการบริการ สาธารณสุขของหมู่บ้าน กองทุนหลักประกันสุขภาพ อบต. ตะบิ้ง ฯลฯ สร้างเสริมสุขภาวะในชุมชน เช่น การจัดการ แข่งขันกีฬา การส่งนักกีฬาเข้าร่วมการแข่งขัน ฯลฯ
๘. ยุทธศาสตร์การพัฒนาด้านการเมือง และการบริหาร	เพื่อพัฒนาระบบการเมืองในระบบประชาธิปไตย อันมี พระมหากษัตริย์ทรงเป็นประมุข เพื่อให้การบริหารงานมี ประสิทธิภาพและประสิทธิผลสูงสุด

๒.๒.๖ องค์การบริหารส่วนตำบลตะบิ้ง ได้กำหนดกลยุทธ์การพัฒนาไว้ ดังนี้

- ๑) กลยุทธ์การพัฒนาด้านโครงสร้างพื้นฐาน
- ๒) กลยุทธ์การพัฒนาด้านสังคมและส่งเสริมคุณภาพชีวิต
- ๓) กลยุทธ์การพัฒนาการจัดระเบียบชุมชน สังคม และความสงบเรียบร้อย
- ๔) กลยุทธ์การพัฒนาด้านเศรษฐกิจและแก้ไขปัญหาความยากจน

- ๕) กลยุทธ์การพัฒนาด้านการบริหารจัดการและการอนุรักษ์ทรัพยากรธรรมชาติและสิ่งแวดล้อม
- ๖) กลยุทธ์การพัฒนาทางการศึกษา
- ๗) กลยุทธ์การพัฒนาทางการศาสนา และวัฒนธรรม
- ๘) กลยุทธ์การพัฒนาด้านการป้องกันและระงับโรคติดต่อ
- ๙) กลยุทธ์การพัฒนาด้านสาธารณสุข
- ๑๐) กลยุทธ์การพัฒนาด้านสุขภาวะ
- ๑๑) กลยุทธ์การพัฒนาด้านการเมืองในระบอบประชาธิปไตย อันมีพระมหากษัตริย์ทรงเป็นประมุข
- ๑๒) กลยุทธ์การพัฒนาด้านการบริหารงาน

๒.๒.๗ องค์การบริหารส่วนตำบลตะบิ้ง ได้กำหนดจุดยืนทางยุทธศาสตร์ไว้ ดังนี้

การกำหนดจุดยืนทางยุทธศาสตร์ (Positioning) ขององค์การบริหารส่วนตำบลตะบิ้งกำหนดการพัฒนาที่ครอบคลุมกิจกรรมต่าง ๆ ขององค์การบริหารส่วนตำบลตะบิ้งที่เกี่ยวข้องกับยุทธศาสตร์การพัฒนา จำนวน ๘ ยุทธศาสตร์ และ ๑๒ กลยุทธ์ ดังนี้

- ๑) ยุทธศาสตร์การพัฒนาด้านโครงสร้างพื้นฐาน
 - ๑.๑) กลยุทธ์การพัฒนาด้านโครงสร้างพื้นฐาน
- ๒) ยุทธศาสตร์การพัฒนาด้านสังคมและส่งเสริมคุณภาพชีวิต
 - ๒.๑) กลยุทธ์การพัฒนาด้านสังคมและส่งเสริมคุณภาพชีวิต
- ๓) ยุทธศาสตร์การพัฒนาด้านการจัดระเบียบชุมชน สังคม และความสงบเรียบร้อย
 - ๓.๑) กลยุทธ์การพัฒนาด้านการจัดระเบียบชุมชน สังคม และความสงบเรียบร้อย
- ๔) ยุทธศาสตร์การพัฒนาด้านเศรษฐกิจและการแก้ไขปัญหาความยากจน
 - ๔.๑) กลยุทธ์การพัฒนาด้านเศรษฐกิจและการแก้ไขปัญหาความยากจน

๕) ยุทธศาสตร์การพัฒนาด้านการบริหารจัดการและการอนุรักษ์ทรัพยากรธรรมชาติและสิ่งแวดล้อม

๕.๑) กลยุทธ์การพัฒนาด้านการบริหารจัดการและการอนุรักษ์ทรัพยากรธรรมชาติและสิ่งแวดล้อม

๖) ยุทธศาสตร์การพัฒนาด้านการศึกษา ศาสนา และวัฒนธรรม

๖.๑) กลยุทธ์การพัฒนาด้านการศึกษา

๖.๒) กลยุทธ์การพัฒนาด้านศาสนา และวัฒนธรรม

๗) ยุทธศาสตร์การพัฒนาด้านสาธารณสุข

๗.๑) กลยุทธ์การพัฒนาด้านการป้องกันและระงับโรคติดต่อ

๗.๒) กลยุทธ์การพัฒนาด้านสาธารณสุข

๗.๓) กลยุทธ์การพัฒนาด้านสุขภาวะ

๘) ยุทธศาสตร์การพัฒนาด้านเมืองและการบริหาร

๘.๑) กลยุทธ์การพัฒนาด้านการเมืองในระบอบประชาธิปไตย อันมีพระมหากษัตริย์ทรงเป็นประมุข

๘.๒) กลยุทธ์การพัฒนาด้านการบริหารงาน

๒.๒.๘ ความเชื่อมโยงของยุทธศาสตร์ในภาพรวม

ในภาพรวมแล้วยุทธศาสตร์การพัฒนาขององค์การบริหารส่วนตำบลตะบึง มุ่งพัฒนา ๘ ด้าน ได้แก่ การพัฒนาด้านโครงสร้างพื้นฐาน การพัฒนาด้านสังคมและส่งเสริมคุณภาพชีวิต การพัฒนาด้านการจัดระเบียบชุมชน สังคม และความสงบเรียบร้อย การพัฒนาด้านเศรษฐกิจและการแก้ไขปัญหาความยากจน การพัฒนาด้านการบริหารจัดการและการอนุรักษ์ทรัพยากรธรรมชาติและสิ่งแวดล้อม การพัฒนาด้านการศึกษา ศาสนา และวัฒนธรรม การพัฒนาด้านสาธารณสุข และการพัฒนาด้านการเมืองและการบริหาร

๒.๓ การวิเคราะห์เพื่อการพัฒนาท้องถิ่น

๒.๓.๑ การวิเคราะห์กรอบการจัดทำยุทธศาสตร์ขององค์การบริหารส่วนตำบลตะบึง

๑) วิเคราะห์ SWOT ในมิติด้านบุคลากรและทรัพยากรบุคคลในพื้นที่ (Man)

๑.๑) จุดแข็ง (Strengths)

- อัตรากำลังคนทำงานในองค์กรมีจำนวนน้อย มีตำแหน่งว่างหลายอัตราตามแผนอัตรากำลัง
- ประชากรในเขตพื้นที่ อบต.ตะบิ้ง นับถือศาสนาอิสลาม ร้อยละ ๑๐๐ จึงมีลักษณะทางวัฒนธรรมประเพณี วิถีชีวิต และภูมิปัญญาท้องถิ่นที่เป็นเอกลักษณ์
- ประชากรมีประมาณหกพันกว่าคนถือเป็นจำนวนที่เหมาะสม ไม่มากไม่น้อยเกินไป ทำให้สามารถให้บริการสาธารณะได้อย่างทั่วถึง
- มีการรวมกลุ่มสตรี กลุ่มเกษตรกร เพื่อพัฒนาศักยภาพในการประกอบอาชีพ เพื่อเพิ่มรายได้ลดรายจ่าย

๑.๒) จุดอ่อน (Weaknesses)

- ปัญหาด้านทรัพยากรบุคคลมีน้อยกว่างาน เช่น งานเสร็จไม่ทันเวลา
- ประชาชนในพื้นที่มีระดับการศึกษาเฉลี่ยอยู่ในเกณฑ์ต่ำ
- มีความเสี่ยงในปัญหาเสพติดและปัญหาความสงบในสามจังหวัดชายแดนใต้

๑.๓) โอกาส (Opportunities)

- เมื่อกรมส่งเสริมการปกครองท้องถิ่น มีการสอบบรรจุ อบต.ก็สามารถเรียกบัญชีเพื่อมาบรรจุตามแผนอัตรากำลัง

๑.๔) อุปสรรค (Threats)

- บุคลากรและเจ้าหน้าที่หนึ่งคนต้องรับผิดชอบงานหลายอย่าง ทำให้งานที่ออกมาไม่มีประสิทธิภาพเท่าที่ควร

๑.๕) ความได้เปรียบเชิงยุทธศาสตร์

- จำนวนบุคลากรน้อย ทำให้พิจารณาความดีความชอบกับบุคลากรที่ทำงานได้อย่างทั่วถึง

๑.๖) ความท้าทายเชิงยุทธศาสตร์

- จะมีวิธีบริหารงานให้ได้ประสิทธิภาพทั้งที่มีบุคลากรน้อยอย่างไร

๒) วิเคราะห์ SWOT ในมิติด้านการเงิน (Money)

๒.๑) จุดแข็ง (Strengths)

- มีการตั้งงบประมาณแบบสมดุลมาโดยตลอด ทำให้การบริหารงบประมาณเป็นไปอย่างมีประสิทธิภาพ

๒.๒) จุดอ่อน (Weaknesses)

- ปัจจุบันมีเจ้าหน้าที่กองคลังที่เป็นกองคลังเพียงคนเดียว ทำให้การทำงานเกี่ยวกับการเงินขาดประสิทธิภาพ
- ปัญหาด้านระบบบัญชี การเงิน คดีความต่าง ๆ ในอดีตมีจำนวนมาก จนทำให้หน่วยตรวจสอบ เช่น สำนักงานตรวจเงินแผ่นดิน (สตง.) มองว่าเป็นองค์กรที่มีความเสี่ยงด้านการเงิน
- วัฒนธรรมการจัดสรรงบประมาณแบบเอาหมู่บ้านเป็นเกณฑ์ ไม่ได้นำเอาปัญหาและความต้องการเป็นเกณฑ์

๒.๓) โอกาส (Opportunities)

- กรมส่งเสริมการปกครองท้องถิ่นมีการสอบบรรจุพนักงานส่วนท้องถิ่น เพื่อให้มีบุคลากรมาปฏิบัติงานด้านการเงิน การคลัง

๒.๔) อุปสรรค (Threats)

- รัฐบาลจัดสรรงบประมาณให้ท้องถิ่นค่อนข้างน้อยเมื่อเทียบกับภารกิจ และส่วนใหญ่เป็นเงินผ่าน เช่น งบอาหารกลางวัน เบี้ยผู้สูงอายุ ผู้พิการ เอดส์ งบสาธารณสุขมูลฐาน

๒.๕) ความได้เปรียบเชิงยุทธศาสตร์

- การดำเนินงานด้านสังคม สวัสดิการ และสังคมสงเคราะห์ที่ได้รับงบประมาณสนับสนุนจากหลายหน่วยงานของกระทรวงการพัฒนาสังคมและความมั่นคงของมนุษย์ ทำให้ประหยัดงบประมาณในด้านนี้สามารถนำงบประมาณไปเสริมในด้านอื่น ๆ ที่ยังเป็นจุดอ่อน

๒.๖) ความท้าทายเชิงยุทธศาสตร์

- จะมีวิธีการใดที่จะบริหารงบประมาณให้สามารถตอบสนองโครงการพัฒนากับสถานะทางการคลังของ อบต.

- จะมีวิธีการเปลี่ยนแปลงวัฒนธรรมการจัดสรรงบประมาณเพื่อแก้ไขปัญหาด้านงบประมาณได้อย่างไร

๓) วิเคราะห์ SWOT ในมิติด้านทรัพยากรสิน วัสดุ ครุภัณฑ์ เครื่องมือเครื่องใช้ (Material)

๓.๑) จุดแข็ง (Strengths)

- มีรถบรรทุกน้ำอเนกประสงค์สามารถใช้งานด้านการช่วยเหลือประชาชนได้ เช่น ใช้ซ่อมแซมไฟฟ้า บรรทุกน้ำแก้ไขปัญหาขาดน้ำอุปโภคบริโภค ล้างถนน

๓.๒) จุดอ่อน (Weaknesses)

- ที่ทำงานคับแคบ สถานที่จอดรถไม่เพียงพอสำหรับพนักงานและผู้มาติดต่อราชการ

- การเรียกใช้รถบรรทุกน้ำอเนกประสงค์ทำให้ง่าย บางครั้งทำให้นำไปดำเนินการในสิ่งที่ไม่จำเป็นเร่งด่วน ทำให้เกิดการสิ้นเปลืองโดยใช่เหตุ

๓.๓) โอกาส (Opportunities)

- สามารถตอบสนองความต้องการและแก้ไขปัญหาความเดือดร้อนของประชาชนในพื้นที่ได้ระดับหนึ่ง

๓.๔) อุปสรรค (Threats)

- ครุภัณฑ์คอมพิวเตอร์ไม่เพียงพอสำหรับการปฏิบัติงาน

๓.๕) ความได้เปรียบเชิงยุทธศาสตร์

- จะมีวิธีการปรับปรุงที่ทำงานให้ทัดเทียมกับ อปท. อื่น ๆ ได้อย่างไรภายใต้งบประมาณที่

จำกัด

๔) วิเคราะห์ SWOT ในมิติด้านการบริหารจัดการ (Management)

๔.๑) จุดแข็ง (Strengths)

- มีศูนย์พัฒนาเด็กเล็กในความรับผิดชอบ จำนวน ๓ แห่ง ทำให้ อบต. ตะบึงใกล้ชิดกับการศึกษา มากขึ้น มีองค์ความรู้ด้านการศึกษามากขึ้น

๔.๒) จุดอ่อน (Weaknesses)

- ทำให้มีภาระในการบริหารงานและการปฏิบัติมากกว่า อบต. อื่น

๔.๓) โอกาส (Opportunities)

- กรมส่งเสริมการปกครองท้องถิ่นมีเว็บไซต์รวมหนังสือสั่งการต่าง ๆ รวมระเบียบ กฎหมาย รวมระบบสารสนเทศต่าง ๆ

๔.๔) อุปสรรค (Threats)

- ปัญหาในระเบียบ ข้อกฎหมายที่ยังไม่ครอบคลุมความต้องการของประชาชน เช่น ไฟไหม้ บ้านหลังเดียว รัฐบาลให้การช่วยเหลือไม่ได้ เป็นต้น
- ปัญหาข้อระเบียบ กฎหมายที่ยังไม่ชัดเจนของส่วนกลางในด้านการบริหารจัดการศึกษา เช่น เด็กปฐมวัยที่ไร้สัญชาติจะมีสิทธิได้รับสวัสดิการอาหารกลางวัน อาหารเสริม (นม) หรือไม่
- สำนักงานการตรวจเงินแผ่นดินตรวจสอบ อปท. อย่างเข้มข้น บางครั้งปัญหาไม่ได้เกิดที่ อปท. แต่เป็นปัญหาระเบียบ กฎหมายที่ส่วนกลางกำหนดมามีปัญหาในทางปฏิบัติ เช่น ปัญหาฉีดวัคซีนโรคพิษสุนัขบ้าได้หรือไม่ ฯลฯ

๔.๕) ความได้เปรียบเชิงยุทธศาสตร์

- มีองค์ความรู้ด้านการจัดและบริหารการศึกษามากกว่า อปท. อื่น ๆ

๔.๖) ความท้าทายเชิงยุทธศาสตร์

- จะทำให้บุคลากรมีความรู้เรื่องระเบียบ กฎหมายให้่องแท้ เพื่อการปรับใช้ในพื้นที่ให้ได้
อย่างมีประสิทธิภาพได้อย่างไร

๕) วิเคราะห์ SWOT ในมิติด้านบริบทของพื้นที่ ธรรมชาติ และสิ่งแวดล้อม

๕.๑) จุดแข็ง (Strengths)

- มีสระน้ำสาธารณะขนาดใหญ่ ๑ แห่ง คือ สระน้ำตะบึง (พรุณาขอ) ตั้งอยู่ในหมู่ที่ ๑ สามารถ
ปรับปรุงเป็นแหล่งท่องเที่ยวที่สมบูรณ์ได้หรือไม่

- มีขนาดพื้นที่ ประมาณ ๑๓.๗ ตารางกิโลเมตร ไม่ใหญ่เกินไป ทำให้การบริการสาธารณะ
เป็นไปอย่างทั่วถึง

- อยู่ในพื้นที่ที่เหมาะสมสำหรับผลิตผลทางการเกษตร เนื่องจากเป็นที่ราบลุ่ม การขนส่ง
ผลผลิตสะดวก รวดเร็ว สามารถเพิ่มมูลค่าผลผลิตทางการเกษตรได้เป็นอย่างดี

๕.๒) จุดอ่อน (Weaknesses)

- ปัญหาความไม่สงบในพื้นที่สามจังหวัดชายแดนใต้ ทำให้ไม่สามารถพัฒนาแหล่งท่องเที่ยวได้
อย่างเต็มที่ นักท่องเที่ยวไม่กล้ามาเที่ยว

- ปัญหาด้านงบประมาณ การพัฒนาท้องถิ่นไม่เพียงพอ

๕.๓) โอกาส (Opportunities)

- การเข้าสู่ AEC จะทำให้มีนักท่องเที่ยวในพื้นที่เพิ่มมากขึ้น สร้างรายได้ให้แก่เกษตรกรในพื้นที่

๕.๔) อุปสรรค (Threats)

- มีถนนหลายสายในพื้นที่ที่เป็นทรัพย์สินของหน่วยงานอื่น เช่น กรมทางหลวงชนบทองค์การ
บริหารส่วนตำบล ซึ่งเมื่อมีปัญหาเกิดขึ้นกับถนนได้รับการแก้ไขที่ล่าช้า

- ราชการส่วนกลางถ่ายโอนภารกิจมากมายให้ท้องถิ่น แต่ไม่ถ่ายโอนงบประมาณให้ท้องถิ่น เพื่อเป็นค่าบริหารจัดการ เช่น การถ่ายโอนถนนมาให้ท้องถิ่นแต่ไม่ถ่ายโอนงบประมาณเพื่อบำรุงรักษา ซ่อมแซม

๕.๕) ความได้เปรียบเชิงยุทธศาสตร์

- จังหวัดปัตตานีมีแหล่งท่องเที่ยวและโบราณสถานสำคัญหลายแห่ง
- นโยบายรัฐบาล นโยบาย ๓ จังหวัดชายแดนใต้และวิสัยทัศน์จังหวัดปัตตานีเอื้อต่อการพัฒนาท้องถิ่นในระดับหนึ่ง

๕.๖) ความท้าทายเชิงยุทธศาสตร์

- ความพิเศษเรื่องความหลากหลายทางวัฒนธรรมแบบพหุนิยม สามารถเป็นจุดเรียกนักท่องเที่ยวได้ หากสามารถแก้ไขเรื่องความไม่สงบเรียบร้อยในพื้นที่ได้

๒.๓.๒ การประเมินสถานการณ์สภาพแวดล้อมภายนอกที่เกี่ยวข้อง

๑) การเปลี่ยนแปลงในประเทศที่จะส่งผลกระทบต่อ อบต.

๑.๑) รัฐธรรมนูญฉบับใหม่ที่มีส่งผลกระทบต่อองค์กรปกครองส่วนท้องถิ่นอย่างไร

๑.๒) การเพิ่มขึ้นหรือลดลงของการจัดสรรเงินงบประมาณให้องค์กรปกครองส่วนท้องถิ่น ฯลฯ

๒) การเปลี่ยนแปลงระดับภูมิภาคที่จะส่งผลกระทบต่อ อบต.

๒.๑) AEC หรือ Asean Economics Community คือ การรวมตัวของชาติในอาเซียน ๑๐ ประเทศ โดยมีประเทศไทย เมียนมาร์ ลาว เวียดนาม มาเลเซีย สิงคโปร์ อินโดนีเซีย ฟิลิปปินส์ กัมพูชา บรูไน เพื่อที่จะให้มีผลประโยชน์ทางเศรษฐกิจร่วมกัน จะมีรูปแบบคล้าย ๆ กลุ่ม Euro Zone นั้นเอง จะทำให้มีผลประโยชน์อำนาจต่อรองต่าง ๆ กับคู่ค้าได้มากขึ้น และการนำเข้า ส่งออกของชาติในอาเซียนก็จะเสรี ยกเว้นสินค้าบางชนิดที่แต่ละประเทศอาจจะขอไว้ไม่ลดภาษีนำเข้า (เรียกว่า สินค้าอ่อนไหว) Asean ได้มีการรวมตัวเป็นประชาคมเศรษฐกิจอาเซียนและมีผลเป็นรูปธรรม เมื่อ วันที่ ๓๑ ธันวาคม ๒๕๕๘

จากการที่องค์การบริหารส่วนตำบลตะบิ้งได้กำหนดยุทธศาสตร์การพัฒนาไว้ จำนวน ๘ ยุทธศาสตร์
ดังนั้น จึงวิเคราะห์การเปลี่ยนแปลงในระดับภูมิภาค หรือการเข้าสู่ AEC ที่จะส่งผลกระทบต่อองค์การบริหาร
ส่วนตำบลตะบิ้ง ในยุทธศาสตร์ต่าง ๆ ดังนี้

(๑) ยุทธศาสตร์การพัฒนาด้านโครงสร้างพื้นฐาน

การเข้าสู่ประชาคมเศรษฐกิจอาเซียน (AEC) ของไทย ทำให้องค์กรปกครองส่วนท้องถิ่น โดยเฉพาะ
อย่างยิ่งองค์การบริหารส่วนตำบลตะบิ้งต้องให้ความสำคัญกับการพัฒนาโครงสร้างพื้นฐาน เพื่อรองรับการไหล
เข้ามาของประชากรประเทศเพื่อนบ้าน ไม่ว่าจะเข้ามาในฐานะนักท่องเที่ยว คนทำงานหรือการอื่นใด การพัฒนา
โครงสร้างพื้นฐานที่สำคัญ เช่น ถนน ป้ายจราจรที่มีภาษาอังกฤษและภาษาต่างประเทศที่จำเป็น เป็นต้น

(๒) ยุทธศาสตร์การพัฒนาด้านสังคมและส่งเสริมคุณภาพชีวิต

ปัญหาความไม่สงบในสามจังหวัดชายแดนใต้ ทำให้ท้องถิ่นที่มีศาสนาเป็นหลักในการดำเนินชีวิต
กลายเป็นแหล่งอบายมุข เพราะมีการสร้างถนน บ้านเชิง โรงแรม รวมทั้งการระบาดของสิ่งเสพติด การแพร่
ระบาดของโรคเอดส์ โดยเฉพาะในกลุ่มผู้ใช้แรงงาน และผู้ด้อยการศึกษา นำมาซึ่งความรู้สึกต่อต้านขัดแย้งของผู้
ยึดมั่นในหลักศาสนา จารีตประเพณีของคนในพื้นที่ สังคมไม่มีการศึกษา ความไม่รู้ ความไม่เข้าใจใน
ขนบธรรมเนียมประเพณีของเจ้าหน้าที่รัฐต่อประชาชนในพื้นที่ การศึกษาไม่บูรณาการให้สอดคล้องกับความ
ต้องการของท้องถิ่น การแพร่ระบาดของยาเสพติด

(๓) ยุทธศาสตร์การพัฒนาด้านการจัดระเบียบชุมชน สังคม และความสงบเรียบร้อย

การเข้าสู่ประชาคมเศรษฐกิจอาเซียน (AEC) ของไทย ทำให้องค์กรปกครองส่วนท้องถิ่น โดยเฉพาะ
อย่างยิ่งองค์การบริหารส่วนตำบลตะบิ้งต้องให้ความสำคัญกับการจัดระเบียบชุมชน สังคม และความสงบ
เรียบร้อยมากขึ้น เนื่องจากกฎหมายและวัฒนธรรมของแต่ละชนชาติอาจมีความแตกต่างกัน ดังนั้น อาจมีการ
ฝ่าฝืนกฎหมายจากชาวต่างประเทศในไทยมากขึ้น ทั้งโดยตั้งใจและความไม่รู้กฎหมาย อีกทั้ง อาจเกิดปัญหา
อาชญากรรม ยาเสพติด เพิ่มมากขึ้นจากการหลั่งไหลของแรงงานต่างด้าวที่เข้ามาทำงานในไทยมากขึ้น

(๔) ยุทธศาสตร์การพัฒนาด้านเศรษฐกิจและการแก้ไขปัญหาความยากจน

ปัจจุบันพื้นที่สามจังหวัดชายแดนใต้กลายเป็นแหล่งอุตสาหกรรมด้านการท่องเที่ยวและตลาดการค้า
ด้านการส่งออก - นำเข้า องค์การบริหารส่วนตำบลตะบิ้ง มีดินที่อุดมสมบูรณ์และอยู่ติดกับแม่น้ำสายบุรี
ประชาชนส่วนใหญ่ประกอบอาชีพเกษตรกรรม คือ ทำสวนยางพารา รองลงมา คือ ค้าขาย รับจ้างตัดเย็บ และ

รับราชการ ประชากรมีฐานะอยู่ในระดับปานกลาง แหล่งศูนย์รวมเศรษฐกิจ ตั้งอยู่ในหมู่ที่ ๓ บ้านเจาะกือแย อาทิจั้น ตลาดนัด ร้านขายของชำ ร้านอาหาร ร้านขายเสื้อผ้า ผ้าคลุมสตรี (ผ้ายัด) และร้านตัดเย็บ

(๕) ยุทธศาสตร์การพัฒนาด้านการบริหารจัดการและการอนุรักษ์ทรัพยากรธรรมชาติและสิ่งแวดล้อม

ในพื้นที่องค์การบริหารส่วนตำบลตะบิ้ง ส่วนใหญ่มีพื้นดินอุดมสมบูรณ์ ไม่มีเขตป่าสงวนหรือพื้นที่ป่าชายเลน มีสระน้ำสาธารณะขนาดใหญ่ ๑ แห่ง คือ สระน้ำตะบิ้ง (พรุณาขอ) ตั้งอยู่ในหมู่ที่ ๑ บ้านตะบิ้ง สามารถปรับปรุงเป็นแหล่งท่องเที่ยวที่สมบูรณ์ได้

(๖) ยุทธศาสตร์การพัฒนาด้านการศึกษา ศาสนา และวัฒนธรรม

ความแตกต่างทางศาสนา ซึ่งประชาชนส่วนใหญ่ในจังหวัดชายแดนใต้ นับถือศาสนาอิสลามกับชาวไทยพุทธ ซึ่งมีจำนวนน้อยกว่า ก็มีการกล่าวถึงว่าเป็นสาเหตุหนึ่งในเหตุความรุนแรงอยู่ด้วย ประเด็นนี้น่าสนใจว่า “ความแตกต่างทางศาสนา” เป็นสาเหตุสำคัญของการก่อเหตุสร้างสถานการณ์ความรุนแรงหรือไม่ และหลักคำสอนในศาสนา ไม่ว่าจะเป็นศาสนาใดที่ศาสนิกชนนับถือในพื้นที่จังหวัดชายแดนใต้ จะมีส่วนในการแก้ปัญหาความรุนแรงที่เกิดขึ้นหรือไม่ และจะใช้เป็นเครื่องมือในการแก้ไขปัญหาได้อย่างไร อย่างแรก ต้องจัดการศึกษาให้สอดคล้องกับศาสนาและวัฒนธรรมของคนในพื้นที่ และส่งเสริมศาสนาและวัฒนธรรมของพื้นที่ ซึ่งวัฒนธรรมส่วนใหญ่ของพื้นที่มีอิทธิพลมาจากศาสนา ดังนั้น การพัฒนาด้านการศึกษา ศาสนา และวัฒนธรรมต้องสอดคล้องกัน

(๗) ยุทธศาสตร์การพัฒนาด้านสาธารณสุข

ปัญหาด้านสาธารณสุขที่สำคัญคงหนีไม่พ้น โรคติดต่อที่สำคัญ ไม่ว่าจะเป็น โรคเอดส์ ไข้เลือดออก SARs ไข้หวัดนก และโรคอื่น ๆ ที่มีผลมาจากการเคลื่อนย้ายแรงงานเข้ามาในไทย การค้ามนุษย์และการท่องเที่ยว มีความเสี่ยงต่อการปนเปื้อน การแพร่ระบาดของโรคศัตรูพืชและโรคระบาดสัตว์

(๘) ยุทธศาสตร์การพัฒนาด้านเมืองและการบริหาร

ด้านการเมืองในระดับชาติอาจยังความขัดแย้งด้านการเมืองระหว่างรัฐสมาชิกด้วยกันเอง รวมทั้งปัญหาการก่อการร้ายที่เป็นผลมาจากการเมือง ซึ่งประเทศใดประเทศหนึ่งไม่สามารถแก้ไขได้โดยลำพัง

การบริหารภาครัฐต้องเร่งรัดพัฒนาให้ตอบสนองการให้บริการ โดยเฉพาะอย่างยิ่ง การให้บริการในด้านการอนุญาต อนุมัติต่าง ๆ ซึ่งต้องมีคู่มือภาษาอังกฤษ จีน เป็นต้น เพื่อสื่อสารกับชาวต่างชาติที่ต้องการทำ

นิตินกรรมต่าง ๆ ซึ่งเกี่ยวกับรัฐ เช่น การเสียภาษีบำรุงท้องที่ การเสียภาษีป้าย เป็นต้น อีกทั้งเจ้าหน้าที่ภาครัฐจำเป็นต้องพัฒนาการใช้ภาษาอังกฤษให้อยู่ในระดับที่สื่อสารกับผู้ใช้บริการที่เป็นชาติต่างชาติ

๒.๔ ความเชื่อมโยงยุทธศาสตร์การพัฒนาในภาพรวม

ตารางที่ ๓๐ ความเชื่อมโยงยุทธศาสตร์การพัฒนาในภาพรวม

ยุทธศาสตร์ชาติ ๒๐ ปี	แผนพัฒนา เศรษฐกิจและสังคม แห่งชาติ ฉบับที่ ๑๒	ยุทธศาสตร์ จังหวัด/กลุ่ม จังหวัด/ภาค	ยุทธศาสตร์ จังหวัด	ยุทธศาสตร์ขององค์กร ปกครองส่วนท้องถิ่นใน เขตจังหวัดปัตตานี	ยุทธศาสตร์ องค์การบริหาร ส่วนตำบลตะบิ้ง
๑. ยุทธศาสตร์ด้าน ความมั่นคง	๕. ยุทธศาสตร์ด้าน ความมั่นคง	-	-	-	-
	๑๐. ยุทธศาสตร์ด้าน การต่างประเทศ ประเทศเพื่อนบ้าน และ ภูมิภาค	๒. การท่องเที่ยว นานาชาติยั่งยืน	๑. การสร้างเสริม เศรษฐกิจที่เข้มแข็ง จากรากฐานเกษตร อุตสาหกรรม ผลผลิตฮาลาล การค้าบริการ และการท่องเที่ยว	๑. การพัฒนาด้าน เศรษฐกิจและคุณภาพชีวิต	๒. การพัฒนาด้าน สังคมและส่งเสริม คุณภาพชีวิต ๔. การพัฒนาด้าน เศรษฐกิจและการ แก้ไขปัญหาความ ยากจน ๗. การพัฒนาด้าน สาธารณสุข
๒. ยุทธศาสตร์การ สร้างความสามารถ ในการแข่งขัน	๓. ยุทธศาสตร์การสร้าง ความเข้มแข็งทาง เศรษฐกิจและแข่งขัน อย่างยั่งยืน	-	-	-	-

ตารางที่ ๓๐ ความเชื่อมโยงยุทธศาสตร์การพัฒนาในภาพรวม (ต่อ)

ยุทธศาสตร์ชาติ ๒๐ ปี	แผนพัฒนา เศรษฐกิจและสังคม แห่งชาติ ฉบับที่ ๑๒	ยุทธศาสตร์ จังหวัด/กลุ่ม จังหวัด/ภาค	ยุทธศาสตร์ จังหวัด	ยุทธศาสตร์ขององค์กร ปกครองส่วนท้องถิ่นใน เขตจังหวัดปัตตานี	ยุทธศาสตร์ องค์การบริหาร ส่วนตำบลตะบิ้ง
๒. ยุทธศาสตร์การ สร้างความสามารถ ในการแข่งขัน	๗. ยุทธศาสตร์การ พัฒนาด้านการพัฒนา โครงสร้างพื้นฐานและ ระบบโลจิสติกส์	๕. การพัฒนาด้าน โครงสร้างพื้นฐานทาง คมนาคมและการโล จิสติกส์	๓. การเสริมสร้าง ความมั่นคง พัฒนา โครงสร้างพื้นฐาน และการเชื่อมโยง เมืองสู่นานาชาติ	๒. การพัฒนาโครงสร้าง พื้นฐานและบริการ สาธารณะ	๑. การพัฒนาด้าน โครงสร้างพื้นฐาน
				๔. การพัฒนาด้านสังคม และความมั่นคง	๓. การพัฒนาด้านการ จัดระเบียบชุมชน สังคม และความสงบ เรียบร้อย
					๖. การพัฒนาด้าน การศึกษา ศาสนา และวัฒนธรรม
					๘. การพัฒนาด้าน การเมือง การบริหาร

ตารางที่ ๓๐ ความเชื่อมโยงยุทธศาสตร์การพัฒนาในภาพรวม (ต่อ)

ยุทธศาสตร์ชาติ ๒๐ ปี	แผนพัฒนา เศรษฐกิจและสังคม แห่งชาติ ฉบับที่ ๑๒	ยุทธศาสตร์ จังหวัด/กลุ่ม จังหวัด/ภาค	ยุทธศาสตร์ จังหวัด	ยุทธศาสตร์ขององค์กร ปกครองส่วนท้องถิ่นใน เขตจังหวัดปัตตานี	ยุทธศาสตร์ องค์การบริหาร ส่วนตำบลบึง
๒. ยุทธศาสตร์การ สร้างความสามารถ ในการแข่งขัน	๘. ยุทธศาสตร์พัฒนา วิทยาศาสตร์ เทคโนโลยี การวิจัยและนวัตกรรม	๑. การผลิต แปรรูป และการบริหารจัดการ พืชเศรษฐกิจ ยางพารา และปาล์มน้ำมันที่มี คุณภาพแบบครบวงจร	๑. การสร้างเสริม เศรษฐกิจที่เข้มแข็ง จากรากฐานเกษตร อุตสาหกรรม ผลผลิตฮาลาล การค้าบริการ และการท่องเที่ยว	๑. การพัฒนาด้าน เศรษฐกิจและคุณภาพชีวิต	๒. การพัฒนาด้าน สังคมและส่งเสริม คุณภาพชีวิต ๔. การพัฒนาด้าน เศรษฐกิจและการ แก้ไขปัญหาความ ยากจน ๗. การพัฒนาด้าน สาธารณสุข
	๙. ยุทธศาสตร์การ พัฒนาภาคเมืองและ พื้นที่เศรษฐกิจ	-	-	-	-
๓. ยุทธศาสตร์การ พัฒนาและเสริมสร้าง ศักยภาพคน	๑. ยุทธศาสตร์การ เสริมสร้างและพัฒนา ศักยภาพทุนมนุษย์	-	-	-	-

ตารางที่ ๓๐ ความเชื่อมโยงยุทธศาสตร์การพัฒนาในภาพรวม (ต่อ)

ยุทธศาสตร์ชาติ ๒๐ ปี	แผนพัฒนา เศรษฐกิจและสังคม แห่งชาติ ฉบับที่ ๑๒	ยุทธศาสตร์ จังหวัด/กลุ่ม จังหวัด/ภาค	ยุทธศาสตร์ จังหวัด	ยุทธศาสตร์ขององค์กร ปกครองส่วนท้องถิ่นใน เขตจังหวัดปัตตานี	ยุทธศาสตร์ องค์การบริหาร ส่วนตำบลตะบิ้ง
๔. ยุทธศาสตร์ด้าน การสร้างโอกาสความ เสมอภาคและเท่า เทียมกันทางสังคม	๒. ยุทธศาสตร์การสร้าง ความเป็นธรรม ลด ความเหลื่อมล้ำในสังคม	-	-	-	-
๕. ยุทธศาสตร์ด้าน การสร้างการเติบโต บนคุณภาพชีวิตที่ เป็นมิตรกับ สิ่งแวดล้อม	๔. ยุทธศาสตร์ด้านการ เติบโตที่เป็นมิตรกับ สิ่งแวดล้อม เพื่อการ พัฒนาอย่างยั่งยืน	๔. การพัฒนาสู่เมืองสีเขียว ชุมชนเข้มแข็ง มั่นคง มั่งคั่งอย่างยั่งยืน	๒. การพัฒนาสังคม ชุมชนที่น่าอยู่ และ ทรัพยากรธรรมชาติ อุดมสมบูรณ์อย่าง ยั่งยืน	๓. การพัฒนาด้าน ทรัพยากรธรรมชาติและ สิ่งแวดล้อม	๕. การพัฒนาด้านการ บริหารจัดการและการ อนุรักษ์ ทรัพยากรธรรมชาติและ สิ่งแวดล้อม
๖. ยุทธศาสตร์ด้าน การปรับสมดุลและ พัฒนาระบบการ บริหารจัดการภาครัฐ	๖. ยุทธศาสตร์ด้านการ เพิ่มประสิทธิภาพและ ประสิทธิภาพและ ธรรมาภิบาลในภาครัฐ	-	-	-	-
					รวม